

La situazione sul mercato del lavoro gennaio 2025

6 febbraio 2025

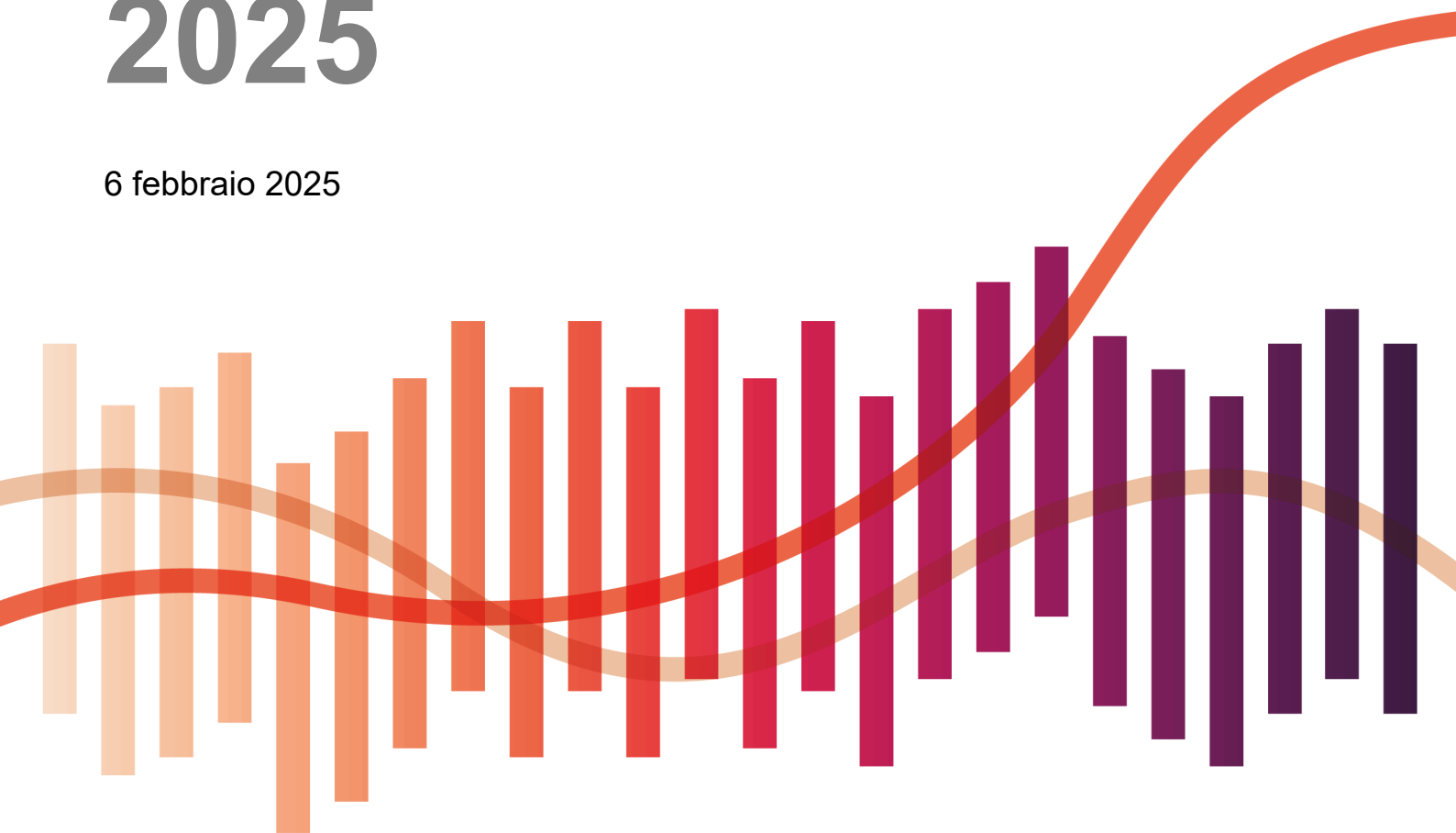

Schweizerische Eidgenossenschaft
Confédération suisse
Confederazione Svizzera
Confederaziun svizra

Dipartimento federale dell'economia,
della formazione e della ricerca DEFR
Segreteria di Stato dell'economia SECO

Editore:

Schweizerische Eidgenossenschaft
Confédération suisse
Confederazione Svizzera
Confederaziun svizra

Segretaria di Stato dell'economia
Direzione del lavoro
Holzikofenweg 36
CH-3003 Berna
Tel. +41 58 462 56 56
www.seco.admin.ch/direzione_lavoro
E-Mail: info@seco.admin.ch

Internet:

www.seco.admin.ch/dati_sulla_disoccupazione
www.lavoro.swiss

Statistiche e analisi del mercato del lavoro: www.amstat.ch
Compilate le vostre statistiche personali: www.amstat.ch/banca_dati_interattiva

Periodicità:

“La situazione sul mercato del lavoro”
è pubblicato mensilmente in italiano, tedesco e francese

Indice

| | |
|--|-----------|
| In sintesi | 5 |
| Disoccupazione | 7 |
| Persone in cerca d'impiego | 18 |
| Esaurimento del diritto all'indennità di disoccupazione | 21 |
| Posti vacanti | 22 |
| Lavoro ridotto | 23 |
| Definizioni e spiegazioni | 25 |

Elenco delle tabelle

| | | |
|----|---|----|
| 1 | Disoccupazione, persone in cerca d'impiego, posti vacanti | 6 |
| 2 | Esaurimento del diritto all'indennità di disoccupazione, lavoro ridotto conteggiato | 6 |
| 3 | Disoccupati secondo varie caratteristiche | 7 |
| 4 | Tasso di disoccupazione secondo varie caratteristiche | 8 |
| 5 | Durata trascorsa della disoccupazione in mesi secondo varie caratteristiche | 9 |
| 6 | Disoccupati secondo la durata trascorsa della disoccupazione e quota di disoccupati secondo la durata trascorsa | 9 |
| 7 | Entrate e uscite dalla disoccupazione secondo il motivo | 10 |
| 8 | Disoccupati secondo i Cantoni | 11 |
| 9 | Tasso di disoccupazione secondo i Cantoni | 11 |
| 10 | Disoccupati secondo il ramo economico dell'ultimo datore di lavoro | 13 |
| 11 | Tasso di disoccupazione secondo il ramo economico dell'ultimo datore di lavoro | 14 |
| 12 | Disoccupati secondo il grande gruppo professionale dell'ultima professione esercitata | 15 |
| 13 | Tasso di disoccupazione secondo il grande gruppo professionale dell'ultima professione esercitata | 15 |
| 14 | Disoccupati secondo l'ultima funzione esercitata | 15 |
| 15 | Disoccupati dal 2004 | 16 |
| 16 | Tasso di disoccupazione dal 2004 | 17 |
| 17 | Persone in cerca d'impiego secondo i Cantoni | 18 |
| 18 | Tasso di persone in cerca d'impiego secondo i Cantoni | 18 |
| 19 | Situazione occupazionale delle persone in cerca d'impiego non disoccupate per Cantone, gennaio 2025 | 19 |
| 20 | Persone in cerca d'impiego dal 2004 | 20 |
| 21 | Tasso di persone in cerca d'impiego dal 2004 | 20 |
| 22 | Casi di esaurimento del diritto all'indennità di disoccupazione dal 2004 | 21 |
| 23 | Posti vacanti secondo i Cantoni del lavoro | 22 |
| 24 | Posti vacanti dal 2004 | 22 |
| 25 | Lavoro ridotto conteggiato | 23 |
| 26 | Lavoro ridotto conteggiato, settori d'esercizio dal 2004 | 24 |
| 27 | Lavoro ridotto conteggiato, dipendenti colpiti dal 2004 | 24 |

Elenco delle figure

| | | |
|----|---|----|
| 1 | Tasso di disoccupazione dal 2004, mensile | 6 |
| 2 | Tasso di disoccupati secondo varie caratteristiche, gennaio 2025 | 7 |
| 3 | Tasso di disoccupazione secondo varie caratteristiche, gennaio 2025 | 8 |
| 4 | Probabilità di uscita verso un'attività lucrativa dal 2004, mensile | 10 |
| 5 | Tasso di disoccupazione secondo i Cantoni, gennaio 2025 | 12 |
| 6 | Tasso di disoccupazione secondo i Cantoni, decrescente, gennaio 2025 | 12 |
| 7 | Disoccupati nel corso dell'anno, ultimi 5 anni, mensile | 16 |
| 8 | Tasso di disoccupazione dal 2004, mensile | 17 |
| 9 | Casi di esaurimento del diritto all'indennità di disoccupazione dal 2004, mensile | 21 |
| 10 | Dipendenti colpiti dal lavoro ridotto dal 2004, mensile | 23 |

In sintesi

Disoccupazione

Nel mese di gennaio 2025 il numero dei disoccupati è aumentato di 5'480 unità (+4,2%) rispetto al mese precedente, per un totale di 135'773 persone. Rispetto allo stesso mese dell'anno precedente, il numero dei disoccupati è aumentato di 22'598 unità (+20,0%). Nel mese di gennaio 2025 il tasso di disoccupazione è aumentato di 0,2 punti percentuali rispetto al mese precedente, pari al 3,0%.

Nel mese di gennaio 2025 il numero destagionalizzato dei disoccupati è aumentato di 331 unità (+0,3%) rispetto al mese precedente, per un totale di 122'391 persone. Nel mese di gennaio 2025 il tasso di disoccupazione destagionalizzato è rimasto invariato al 2,7%.

Da dicembre 2024 a gennaio 2025 il numero di disoccupati giovani (15-24 anni) è aumentato di 178 unità (+1,5%), per un totale di 12'341 persone. Rispetto allo stesso mese dell'anno precedente ciò corrisponde a un aumento di 2'009 persone (+19,4%). Nel mese di gennaio 2025 il tasso di disoccupazione giovanile è aumentato di 0,1 punti percentuali rispetto al mese precedente, pari al 2,8%.

Nel mese di gennaio 2025 il numero di disoccupati anziani (50-64 anni) è aumentato di 1'354 o del 3,8% rispetto al mese precedente, per un valore pari a 37'220. Rispetto allo stesso mese dell'anno precedente ciò corrisponde a un aumento di 5'413 persone (+17,0%). Nel mese di gennaio 2025 il tasso di disoccupazione dei lavoratori anziani è rimasto al 2,6 %, invariato rispetto al mese precedente.

Persone in cerca d'impiego

Nel mese di gennaio 2025 sono state registrate complessivamente 212'803 persone in cerca d'impiego, pari a 3'779 in più rispetto al mese precedente (+1,8%). Rispetto allo stesso mese dell'anno precedente ciò corrisponde a un aumento di 30'550 persone (+16,8%). Nel mese di gennaio 2025 il tasso di persone in cerca d'impiego è aumentato di 0,1 punti percentuali rispetto al mese precedente, pari al 4,6%.

Al netto delle variazioni stagionali, nel mese di gennaio 2025 il numero delle persone in cerca d'impiego è aumentato di 1'136 unità (+0,6%) rispetto al mese precedente, per un totale di 199'160 persone. Nel mese di gennaio 2025 il tasso destagionalizzato delle persone in cerca d'impiego è rimasto invariato al 4,3%.

Esaurimento del diritto all'indennità di disoccupazione

Secondo i dati disponibili all fine di gennaio 2025, le persone che hanno esaurito il diritto all'indennità di disoccupazione nel mese di novembre 2024¹ erano 2'626. Si tratta di 16 persone in più (+0,6%) rispetto a ottobre 2024.

Posti vacanti

Nel mese di gennaio 2025 i posti vacanti annunciati presso gli URC erano 42'052, 11'630 in più rispetto al mese precedente (+38,2%). 23'553 (56%) posti sono soggetti all'obbligo di annuncio. Rispetto allo stesso periodo dell'anno precedente, sono stati conteggiati 54 posti vacanti in meno (-0,1%). Al netto delle variazioni stagionali, per il mese di gennaio 2025 si registra un aumento di posti vacanti pari a 6'054 (+15,9%) rispetto al mese precedente, per un totale di 44'198.

Lavoro ridotto

Secondo i dati disponibili alla fine di gennaio 2025, nel mese di novembre 2024¹ le persone interessate del lavoro ridotto erano 8'217, 2'997 in meno (-26,7%) rispetto al mese di ottobre 2024. Rispetto al mese di ottobre 2024 il numero di settori d'esercizio coinvolti è diminuito di 90 (-16,4%), per un totale di 459.

Dal 1991, oltre alla statistica della SECO concernente i disoccupati registrati in Svizzera, viene elaborata una seconda statistica, basata sui dati relativi alla *disoccupazione ai sensi dell'Organizzazione internazionale del lavoro (International Labour Organization, ILO)*, che riporta i risultati sulla disoccupazione o sul *tasso di disoccupazione*. Si tratta di una statistica di sintesi la cui fonte principale è la rilevazione sulle forze di lavoro in Svizzera RIFOS dell'Ufficio federale di statistica UST. Questa statistica è conforme alle direttive dell'ILO e viene consultata in caso di confronti internazionali. Le due statistiche si differenziano per il metodo di indagine. A differenza della SECO, che effettua mensilmente una rilevazione totale dei disoccupati registrati presso gli URC, l'UST si basa su rilevazioni trimestrali per campionatura della popolazione residente e su stime. Le differenze metodologiche comportano diversità di risultati; tuttavia le informazioni ricavate dalle due statistiche si integrano.

¹ A causa della prassi di pagamento, i dati delle casse di disoccupazione sul numero di casi di esaurimento del diritto all'indennità / di lavoro ridotto conteggiato sono pubblicati solo con un ritardo di due mesi. Queste cifre possono variare ancora in seguito.

Tabella 1: Disoccupazione, persone in cerca d'impiego, posti vacanti

| | Effettivi/Tasso | | | +/- Mese precedente | | +/- Stesso mese anno prec. | |
|--|-----------------|-----------------|------------------------|---------------------|-------------|----------------------------|--------------|
| | Gen 2025 | Mese precedente | Stesso mese anno prec. | assoluto | in % | assoluto | in % |
| Totale | | | | | | | |
| Disoccupati | 135'773 | 130'293 | 113'175 | +5'480 | +4,2 | +22'598 | +20,0 |
| Destagionalizzato | 122'391 | 122'060 | 101'976 | +331 | +0,3 | +20'415 | +20,0 |
| Tasso di disoccupazione ¹ | 3,0 | 2,8 | 2,5 | +0,2 | | +0,5 | |
| Destagionalizzato | 2,7 | 2,7 | 2,2 | 0,0 | | +0,5 | |
| Disoccupati di lunga durata ² | 16'866 | 16'294 | 11'609 | +572 | +3,5 | +5'257 | +45,3 |
| 15-24 anni | | | | | | | |
| Disoccupati giovani | 12'341 | 12'163 | 10'332 | +178 | +1,5 | +2'009 | +19,4 |
| Tasso di disoccupazione giovanile ¹ | 2,8 | 2,7 | 2,3 | +0,1 | | +0,5 | |
| Disoccupati giovani di lunga durata | 159 | 144 | 98 | +15 | +10,4 | +61 | +62,2 |
| 50-64 anni | | | | | | | |
| Disoccupati anziani | 37'220 | 35'866 | 31'807 | +1'354 | +3,8 | +5'413 | +17,0 |
| Tasso di disoccupazione lavoratori anziani | 2,6 | 2,6 | 2,3 | 0,0 | | +0,3 | |
| Disoccupati anziani di lunga durata | 7'504 | 7'281 | 5'613 | +223 | +3,1 | +1'891 | +33,7 |
| Persone in cerca d'impiego | 212'803 | 209'024 | 182'253 | +3'779 | +1,8 | +30'550 | +16,8 |
| Destagionalizzato | 199'160 | 198'024 | 170'583 | +1'136 | +0,6 | +28'577 | +16,8 |
| Tasso di persone in cerca d'impiego¹ | 4,6 | 4,5 | 4,0 | +0,1 | | +0,6 | |
| Destagionalizzato | 4,3 | 4,3 | 3,7 | 0,0 | | +0,6 | |
| Posti vacanti | | | | | | | |
| Annunciati | 42'052 | 30'422 | 42'106 | +11'630 | +38,2 | -54 | -0,1 |
| Destagionalizzato | 44'198 | 38'144 | 44'342 | +6'054 | +15,9 | -144 | -0,3 |
| Di cui soggetti all'obbligo di annuncio ³ | 23'553 | 14'891 | 22'381 | +8'662 | +58,2 | +1'172 | +5,2 |

Fonte: Segreteria di Stato dell'economica (SECO) - Statistica del mercato del lavoro, www.amstat.ch.

¹ Il tasso dei disoccupati e delle persone in cerca d'impiego sono arrotondati a un decimale. Variazione assoluta del tasso di disoccupazione e del tasso delle persone in cerca d'impiego (arrotondato) in punti percentuali.

² Persone disoccupate da più di un anno.

³ Dal 1° gennaio 2020 è in vigore l'obbligo di annunciare i posti vacanti per i generi di professioni con un tasso di disoccupazione pari almeno al 5%. Dal 2020, l'elenco delle professioni soggette all'obbligo di annuncio cambia ogni anno.

Tabella 2: Esaurimento del diritto all'indennità di disoccupazione, lavoro ridotto conteggiato

| | Numero | | | +/- Mese precedente | | +/- Stesso mese anno prec. | |
|--|--------------|-----------------|------------------------|---------------------|------------|----------------------------|-------------|
| | Nov 2024 | Mese precedente | Stesso mese anno prec. | assoluto | in % | assoluto | in % |
| Esaurimento del diritto all'indennità di disoccupazione | 2'626 | 2'610 | 1'816 | +16 | 0,6 | +810 | 44,6 |
| Lavoro ridotto conteggiato | | | | | | | |
| Settori d'esercizio | 459 | 549 | 352 | -90 | -16,4 | +107 | 30,4 |
| Dipendenti colpiti | 8'217 | 11'214 | 9'568 | -2'997 | -26,7 | -1'351 | -14,1 |

Fonte: Segreteria di Stato dell'economica (SECO) - Statistica del mercato del lavoro, www.amstat.ch. Dati aggiornati il: 31.01.2025.

Nota: A causa della prassi di pagamento, i dati delle casse di disoccupazione sul numero di casi di esaurimento del diritto all'indennità / di lavoro ridotto conteggiato sono pubblicati solo con un ritardo di due mesi. Queste cifre possono variare ancora in seguito.

Figura 1: Tasso di disoccupazione dal 2004, mensile

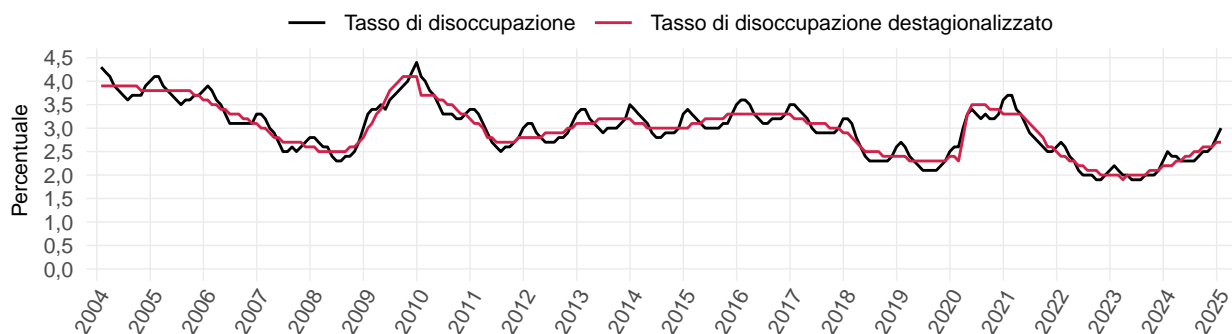

Fonte: Segreteria di Stato dell'economica (SECO) - Statistica del mercato del lavoro.

Disoccupazione

Tabella 3: Disoccupati secondo varie caratteristiche

| | Effettivi | | | +/- Mese precedente | | +/- Stesso mese anno prec. | |
|--|----------------|-----------------|------------------------|---------------------|------|----------------------------|-------|
| | Gen 2025 | Mese precedente | Stesso mese anno prec. | assoluto | in % | assoluto | in % |
| Totale | 135'773 | 130'293 | 113'175 | +5'480 | +4,2 | +22'598 | +20,0 |
| Regione linguistica: | | | | | | | |
| Svizzera tedesca | 81'593 | 78'187 | 66'885 | +3'406 | +4,4 | +14'708 | +22,0 |
| Svizzera romanda e Ticino | 54'180 | 52'106 | 46'290 | +2'074 | +4,0 | +7'890 | +17,0 |
| Sesso: | | | | | | | |
| Donne | 57'149 | 54'527 | 47'001 | +2'622 | +4,8 | +10'148 | +21,6 |
| Uomini | 78'624 | 75'766 | 66'174 | +2'858 | +3,8 | +12'450 | +18,8 |
| Nazionalità: | | | | | | | |
| Svizzera | 63'441 | 61'265 | 52'706 | +2'176 | +3,6 | +10'735 | +20,4 |
| Estero | 72'332 | 69'028 | 60'469 | +3'304 | +4,8 | +11'863 | +19,6 |
| UE/AELS | 45'205 | 43'184 | 37'818 | +2'021 | +4,7 | +7'387 | +19,5 |
| Altri | 27'127 | 25'844 | 22'651 | +1'283 | +5,0 | +4'476 | +19,8 |
| Età: | | | | | | | |
| 15-24 anni | 12'341 | 12'163 | 10'332 | +178 | +1,5 | +2'009 | +19,4 |
| 25-49 anni | 86'086 | 82'166 | 70'915 | +3'920 | +4,8 | +15'171 | +21,4 |
| 50-64 anni ¹ | 37'220 | 35'866 | 31'807 | +1'354 | +3,8 | +5'413 | +17,0 |
| Durata trascorsa: | | | | | | | |
| 1-6 mesi | 88'807 | 84'108 | 79'027 | +4'699 | +5,6 | +9'780 | +12,4 |
| 7-12 mesi | 30'100 | 29'891 | 22'539 | +209 | +0,7 | +7'561 | +33,5 |
| > 1 anno | 16'866 | 16'294 | 11'609 | +572 | +3,5 | +5'257 | +45,3 |
| Livello di formazione: | | | | | | | |
| Grado secondario I | 35'286 | 33'424 | 30'319 | +1'862 | +5,6 | +4'967 | +16,4 |
| Grado secondario II | 52'807 | 50'915 | 45'054 | +1'892 | +3,7 | +7'753 | +17,2 |
| Grado terziario | 41'538 | 40'104 | 32'597 | +1'434 | +3,6 | +8'941 | +27,4 |
| Non specificato | 6'142 | 5'850 | 5'205 | +292 | +5,0 | +937 | +18,0 |
| Grado di occupazione ricercato: | | | | | | | |
| >= 90% | 113'222 | 108'911 | 94'586 | +4'311 | +4,0 | +18'636 | +19,7 |
| < 90% | 22'551 | 21'382 | 18'589 | +1'169 | +5,5 | +3'962 | +21,3 |

Fonte: Segreteria di Stato dell'economia (SECO) - Statistica del mercato del lavoro, www.amstat.ch.

Nota: Dei 135'773 disoccupati, 11'233 persone hanno partecipato a un programma di riqualificazione o perfezionamento.

¹ 65 anni e più: 126 disoccupati

Figura 2: Tasso di disoccupati secondo varie caratteristiche, gennaio 2025

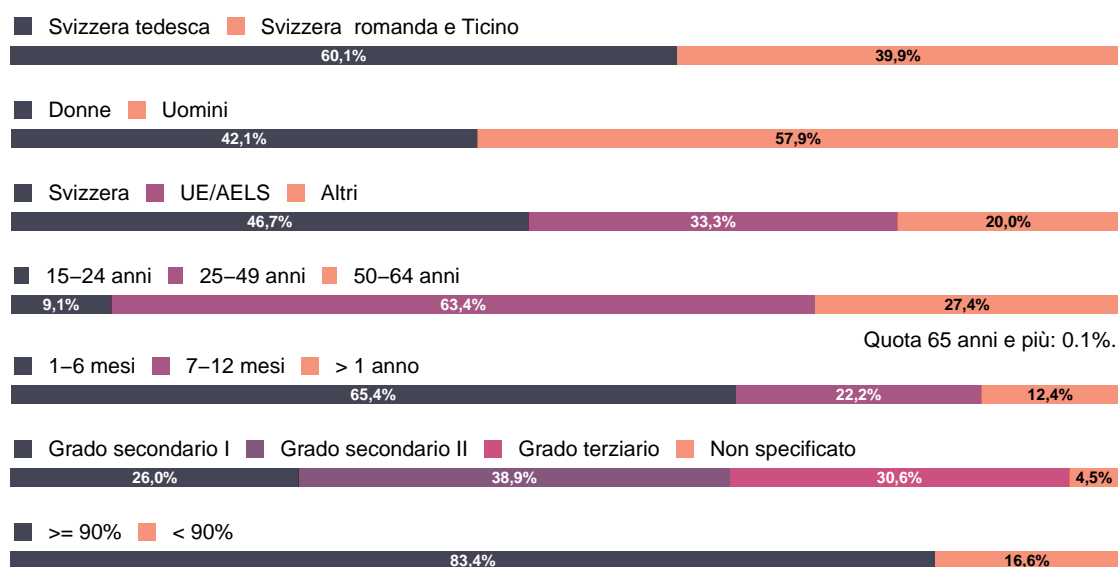

Fonte: Segreteria di Stato dell'economia (SECO) - Statistica del mercato del lavoro.

Tabella 4: Tasso di disoccupazione secondo varie caratteristiche

| | Tasso | | | +/- Mese precedente | +/- Stesso mese anno prec. |
|-------------------------------|------------|-----------------|------------------------|---------------------|----------------------------|
| | Gen 2025 | Mese precedente | Stesso mese anno prec. | Punti percentuali | Punti percentuali |
| Totale | 3,0 | 2,8 | 2,5 | +0,2 | +0,5 |
| Regioni linguistiche: | | | | | |
| Svizzera tedesca | 2,5 | 2,4 | 2,0 | +0,1 | +0,5 |
| Svizzera romanda e Ticino | 4,2 | 4,0 | 3,6 | +0,2 | +0,6 |
| Sesso: | | | | | |
| Donne | 2,7 | 2,6 | 2,2 | +0,1 | +0,5 |
| Uomini | 3,2 | 3,1 | 2,7 | +0,1 | +0,5 |
| Nazionalità: | | | | | |
| Svizzera | 1,9 | 1,8 | 1,6 | +0,1 | +0,3 |
| Estero | 5,7 | 5,4 | 4,7 | +0,3 | +1,0 |
| UE/AELS | 5,1 | 4,9 | 4,3 | +0,2 | +0,8 |
| Altri | 7,0 | 6,6 | 5,8 | +0,4 | +1,2 |
| Età: | | | | | |
| 15-24 anni | 2,8 | 2,7 | 2,3 | +0,1 | +0,5 |
| 25-49 anni | 3,3 | 3,1 | 2,7 | +0,2 | +0,6 |
| 50-64 anni | 2,6 | 2,6 | 2,3 | 0,0 | +0,3 |
| Livello di formazione: | | | | | |
| Grado secondario I | 5,7 | 5,4 | 4,9 | +0,3 | +0,8 |
| Grado secondario II | 2,6 | 2,5 | 2,2 | +0,1 | +0,4 |
| Grado terziario | 2,2 | 2,2 | 1,7 | 0,0 | +0,5 |
| Non specificato | ... | ... | ... | ... | ... |

Fonte: Segreteria di Stato dell'economia (SECO) - Statistica del mercato del lavoro, www.amstat.ch.

Nota: Il tasso di disoccupazione è arrotondato al primo decimale.

Figura 3: Tasso di disoccupazione secondo varie caratteristiche, gennaio 2025

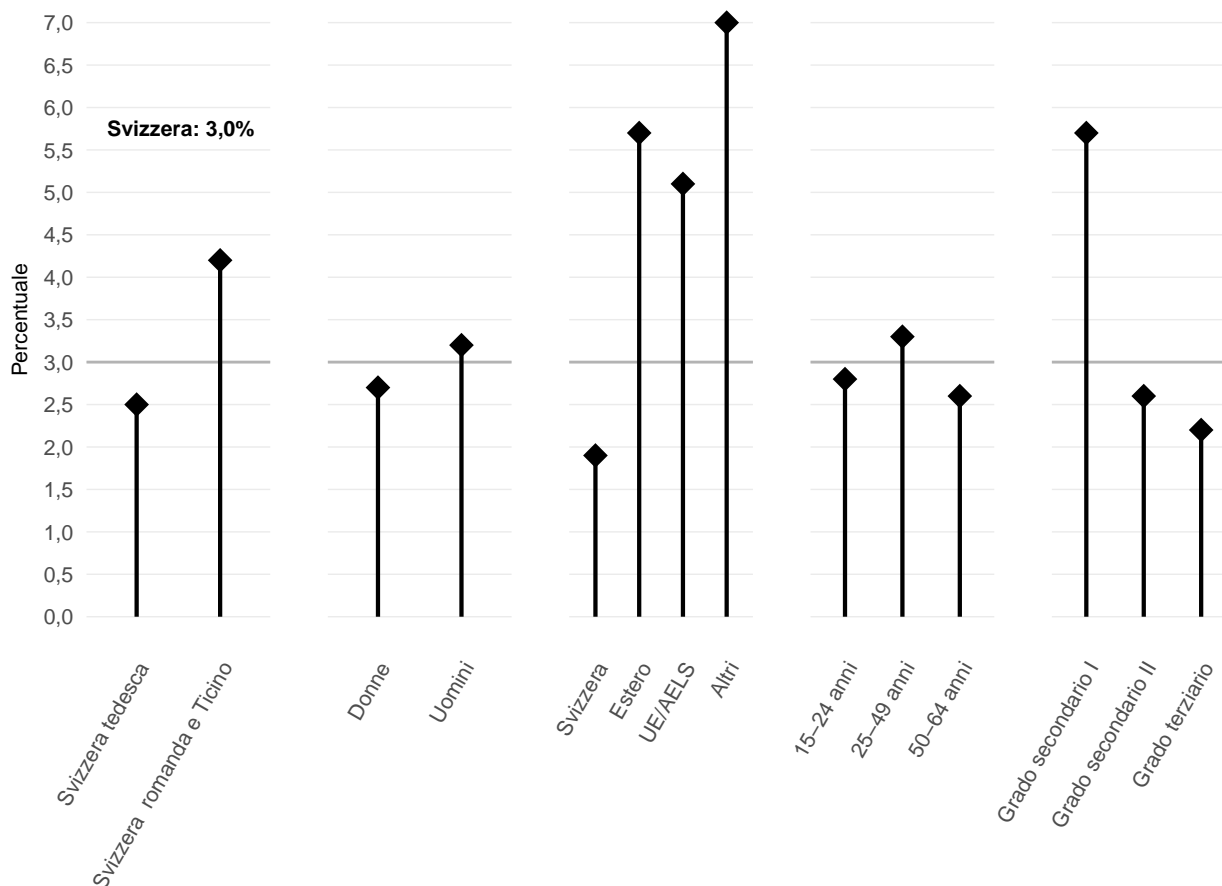

Fonte: Segreteria di Stato dell'economia (SECO) - Statistica del mercato del lavoro.

Tabella 5: Durata trascorsa della disoccupazione in mesi secondo varie caratteristiche

| | Media | | | Mediana | | |
|-------------------------------|------------|-----------------|------------------------|------------|-----------------|------------------------|
| | Gen 2025 | Mese precedente | Stesso mese anno prec. | Gen 2025 | Mese precedente | Stesso mese anno prec. |
| Totale | 5,7 | 5,8 | 5,3 | 3,9 | 4,0 | 3,1 |
| Regioni linguistiche: | | | | | | |
| Svizzera tedesca | 5,5 | 5,6 | 5,1 | 3,8 | 3,9 | 3,0 |
| Svizzera romanda e Ticino | 6,0 | 6,0 | 5,7 | 4,0 | 4,0 | 3,3 |
| Sesso: | | | | | | |
| Donne | 5,9 | 6,0 | 5,5 | 4,0 | 4,0 | 3,5 |
| Uomini | 5,6 | 5,6 | 5,2 | 3,7 | 3,7 | 3,0 |
| Nazionalità: | | | | | | |
| Svizzera | 5,9 | 6,0 | 5,7 | 4,0 | 4,0 | 3,3 |
| EU/EFTA | 5,3 | 5,3 | 4,8 | 3,3 | 3,3 | 3,0 |
| Altri | 6,0 | 6,0 | 5,5 | 4,0 | 4,0 | 3,5 |
| Età: | | | | | | |
| 15-24 anni | 3,2 | 3,2 | 2,9 | 2,6 | 2,6 | 2,1 |
| 25-49 anni | 5,3 | 5,4 | 4,9 | 3,8 | 3,9 | 3,0 |
| 50-64 anni | 7,4 | 7,5 | 7,1 | 5,0 | 5,0 | 4,0 |
| Livello di formazione: | | | | | | |
| Grado secondario I | 5,3 | 5,3 | 5,0 | 3,1 | 3,0 | 3,0 |
| Grado secondario II | 5,5 | 5,5 | 5,2 | 3,7 | 3,7 | 3,0 |
| Grado terziario | 6,4 | 6,6 | 5,9 | 4,8 | 4,9 | 4,0 |
| Non specificato | ... | ... | ... | ... | ... | ... |

Fonte: Segreteria di Stato dell'economica (SECO) - Statistica del mercato del lavoro, www.amstat.ch.

Nota: Durata trascorsa in mesi = durata trascorsa in giorni / (365/12), arrotondata al primo decimale.

Tabella 6: Disoccupati secondo la durata trascorsa della disoccupazione e quota di disoccupati secondo la durata trascorsa

| | Gennaio 2025 | | Mese precedente | | Stesso mese anno prec. | |
|--------------------------|----------------|--------------|-----------------|-------|------------------------|-------|
| | Effettivi | in % | Effettivi | in % | Effettivi | in % |
| Totale | 135'773 | 100,0 | 130'293 | 100,0 | 113'175 | 100,0 |
| Durata trascorsa: | | | | | | |
| 1-6 mesi | 88'807 | 65,4 | 84'108 | 64,6 | 79'027 | 69,8 |
| 7-12 mesi | 30'100 | 22,2 | 29'891 | 22,9 | 22'539 | 19,9 |
| > 1 anno | 16'866 | 12,4 | 16'294 | 12,5 | 11'609 | 10,3 |

Fonte: Segreteria di Stato dell'economica (SECO) - Statistica del mercato del lavoro, www.amstat.ch.

Tabella 7: Entrate e uscite dalla disoccupazione secondo il motivo

| | Entrate/Uscite | | | +/- Mese precedente | | +/- Stesso mese anno prec. | |
|--|----------------|-----------------|------------------------|---------------------|-------|----------------------------|-------|
| | Gen 2025 | Mese precedente | Stesso mese anno prec. | assoluto | in % | assoluto | in % |
| Entrate | 38'785 | 32'564 | 37'036 | +6'221 | +19,1 | +1'749 | +4,7 |
| Dalla non disoccupazione ¹ | 22'730 | 19'207 | 20'812 | +3'523 | +18,3 | +1'918 | +9,2 |
| Iscrizioni alla disoccupazione | 16'055 | 13'357 | 16'224 | +2'698 | +20,2 | -169 | -1,0 |
| Da un'attività lucrativa | 14'805 | 12'627 | 15'014 | +2'178 | +17,2 | -209 | -1,4 |
| Ricerca primo impiego | 683 | 417 | 684 | +266 | +63,8 | -1 | -0,1 |
| Ripresa attività | 567 | 313 | 526 | +254 | +81,2 | +41 | +7,8 |
| Uscite | 33'305 | 23'385 | 30'720 | +9'920 | +42,4 | +2'585 | +8,4 |
| Verso la non disoccupazione ² | 14'880 | 10'976 | 14'194 | +3'904 | +35,6 | +686 | +4,8 |
| Disoccupati disiscritti | 18'425 | 12'409 | 16'526 | +6'016 | +48,5 | +1'899 | +11,5 |
| Verso un'attività lucrativa | 10'576 | 6'442 | 9'673 | +4'134 | +64,2 | +903 | +9,3 |
| Senza posto | 7'849 | 5'967 | 6'853 | +1'882 | +31,5 | +996 | +14,5 |

Fonte: Segreteria di Stato dell'economia (SECO) - Statistica del mercato del lavoro, www.amstat.ch.

¹ Mutazioni da 'in cerca d'impiego non disoccupato' a 'disoccupato'.

² Mutazioni da 'disoccupato' a 'in cerca d'impiego non disoccupato'.

Figura 4: Probabilità di uscita verso un'attività lucrativa dal 2004, mensile

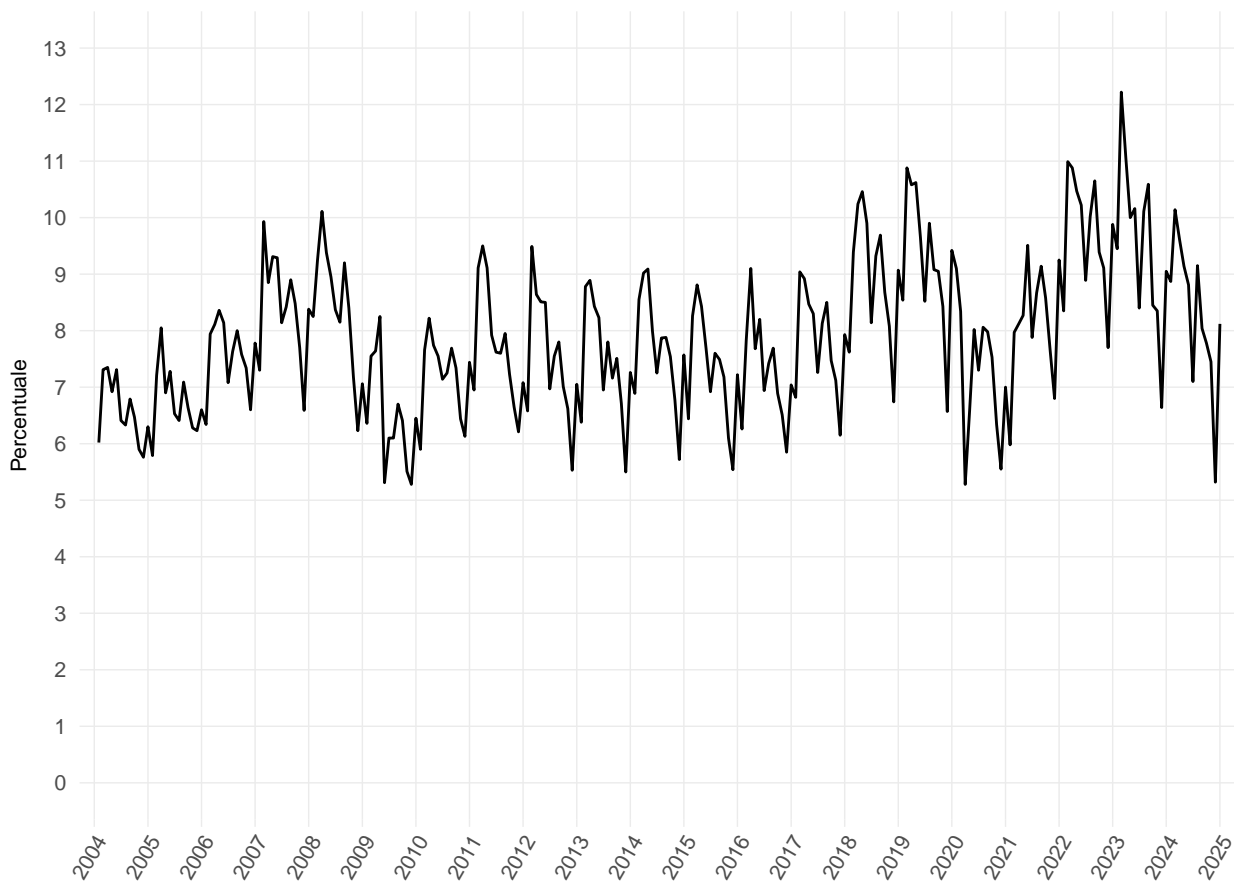

Fonte: Segreteria di Stato dell'economia (SECO) – Statistica del mercato del lavoro.

Nota: probabilità di uscita = (disiscrizioni verso un'attività lucrativa / disoccupati del mese precedente) x 100.

Tabella 8: Disoccupati secondo i Cantoni

| | Effettivi | | | +/- Mese precedente | | +/- Stesso mese anno prec. | |
|--------------------|----------------|-----------------|------------------------|---------------------|-------|----------------------------|-------|
| | Gen 2025 | Mese precedente | Stesso mese anno prec. | assoluto | in % | assoluto | in % |
| Svizzera | 135'773 | 130'293 | 113'175 | +5'480 | +4,2 | +22'598 | +20,0 |
| Zurigo | 22'573 | 21'815 | 18'268 | +758 | +3,5 | +4'305 | +23,6 |
| Berna | 12'017 | 11'593 | 9'950 | +424 | +3,7 | +2'067 | +20,8 |
| Lucerna | 4'571 | 4'417 | 3'464 | +154 | +3,5 | +1'107 | +32,0 |
| Uri | 253 | 256 | 248 | -3 | -1,2 | +5 | +2,0 |
| Svitto | 1'068 | 1'025 | 926 | +43 | +4,2 | +142 | +15,3 |
| Obwaldo | 206 | 180 | 164 | +26 | +14,4 | +42 | +25,6 |
| Nidwaldo | 283 | 269 | 194 | +14 | +5,2 | +89 | +45,9 |
| Glarona | 343 | 321 | 301 | +22 | +6,9 | +42 | +14,0 |
| Zugo | 1'720 | 1'618 | 1'397 | +102 | +6,3 | +323 | +23,1 |
| Friburgo | 4'971 | 4'842 | 4'393 | +129 | +2,7 | +578 | +13,2 |
| Soletta | 4'633 | 4'343 | 3'460 | +290 | +6,7 | +1'173 | +33,9 |
| Basilea-Città | 4'508 | 4'288 | 3'938 | +220 | +5,1 | +570 | +14,5 |
| Basilea-Campagna | 4'001 | 3'809 | 3'176 | +192 | +5,0 | +825 | +26,0 |
| Sciaffusa | 1'370 | 1'259 | 1'259 | +111 | +8,8 | +111 | +8,8 |
| Appenzello Esterno | 471 | 428 | 426 | +43 | +10,0 | +45 | +10,6 |
| Appenzello Interno | 73 | 53 | 55 | +20 | +37,7 | +18 | +32,7 |
| San Gallo | 5'876 | 5'654 | 5'056 | +222 | +3,9 | +820 | +16,2 |
| Grigioni | 1'542 | 1'541 | 1'287 | +1 | +0,1 | +255 | +19,8 |
| Argovia | 12'261 | 11'595 | 9'885 | +666 | +5,7 | +2'376 | +24,0 |
| Turgovia | 3'824 | 3'723 | 3'431 | +101 | +2,7 | +393 | +11,5 |
| Ticino | 5'431 | 5'139 | 5'108 | +292 | +5,7 | +323 | +6,3 |
| Vaud | 19'526 | 18'692 | 15'928 | +834 | +4,5 | +3'598 | +22,6 |
| Vallese | 6'650 | 6'560 | 5'838 | +90 | +1,4 | +812 | +13,9 |
| Neuchâtel | 4'003 | 3'745 | 2'924 | +258 | +6,9 | +1'079 | +36,9 |
| Ginevra | 11'795 | 11'348 | 10'660 | +447 | +3,9 | +1'135 | +10,6 |
| Giura | 1'804 | 1'780 | 1'439 | +24 | +1,3 | +365 | +25,4 |

Fonte: Segreteria di Stato dell'economica (SECO) - Statistica del mercato del lavoro, www.amstat.ch.

Nota: Numero di disoccupati che ricevono l'assistenza ai disoccupati / l'assistenza sociale del Cantone: VD (1'417), ZG (9), FR (47), BS (17), SH (20), GE (229). Attenzione: questi dati sono riportati solo per i Cantoni che hanno un impatto sul tasso di disoccupazione arrotondato.

Tabella 9: Tasso di disoccupazione secondo i Cantoni

| | Tasso | | | +/- Mese precedente | +/- Stesso mese anno prec. |
|--------------------|------------|-----------------|------------------------|---------------------|----------------------------|
| | Gen 2025 | Mese precedente | Stesso mese anno prec. | Punti percentuali | Punti percentuali |
| Svizzera | 3,0 | 2,8 | 2,5 | +0,2 | +0,5 |
| Zurigo | 2,6 | 2,5 | 2,1 | +0,1 | +0,5 |
| Berna | 2,1 | 2,1 | 1,8 | 0,0 | +0,3 |
| Lucerna | 2,0 | 1,9 | 1,5 | +0,1 | +0,5 |
| Uri | 1,3 | 1,3 | 1,3 | 0,0 | 0,0 |
| Svitto | 1,2 | 1,1 | 1,0 | +0,1 | +0,2 |
| Obwaldo | 1,0 | 0,8 | 0,8 | +0,2 | +0,2 |
| Nidwaldo | 1,2 | 1,1 | 0,8 | +0,1 | +0,4 |
| Glarona | 1,6 | 1,5 | 1,4 | +0,1 | +0,2 |
| Zugo | 2,5 | 2,3 | 2,0 | +0,2 | +0,5 |
| Friburgo | 2,9 | 2,8 | 2,5 | +0,1 | +0,4 |
| Soletta | 3,1 | 2,9 | 2,3 | +0,2 | +0,8 |
| Basilea-Città | 4,5 | 4,2 | 3,9 | +0,3 | +0,6 |
| Basilea-Campagna | 2,7 | 2,6 | 2,2 | +0,1 | +0,5 |
| Sciaffusa | 3,2 | 2,9 | 2,9 | +0,3 | +0,3 |
| Appenzello Esterno | 1,6 | 1,4 | 1,4 | +0,2 | +0,2 |
| Appenzello Interno | 0,8 | 0,6 | 0,6 | +0,2 | +0,2 |
| San Gallo | 2,1 | 2,0 | 1,8 | +0,1 | +0,3 |
| Grigioni | 1,4 | 1,4 | 1,2 | 0,0 | +0,2 |
| Argovia | 3,2 | 3,1 | 2,6 | +0,1 | +0,6 |
| Turgovia | 2,5 | 2,4 | 2,2 | +0,1 | +0,3 |
| Ticino | 3,3 | 3,1 | 3,1 | +0,2 | +0,2 |
| Vaud | 4,7 | 4,5 | 3,8 | +0,2 | +0,9 |
| Vallese | 3,8 | 3,7 | 3,3 | +0,1 | +0,5 |
| Neuchâtel | 4,5 | 4,2 | 3,3 | +0,3 | +1,2 |
| Ginevra | 4,8 | 4,6 | 4,3 | +0,2 | +0,5 |
| Giura | 5,0 | 4,9 | 4,0 | +0,1 | +1,0 |

Fonte: Segreteria di Stato dell'economica (SECO) - Statistica del mercato del lavoro, www.amstat.ch.

Nota: Il tasso di disoccupazione è arrotondato al primo decimale. Se non si tenesse conto dei disoccupati che ricevono l'assistenza ai disoccupati / l'assistenza sociale del Cantone, il tasso di disoccupazione in questi Cantoni sarebbe più basso dei seguenti punti percentuali: VD (-0,3), ZG (-0,1), FR (-0,1), BS (-0,1), SH (-0,1), GE (-0,1).

Figura 5: Tasso di disoccupazione secondo i Cantoni, gennaio 2025

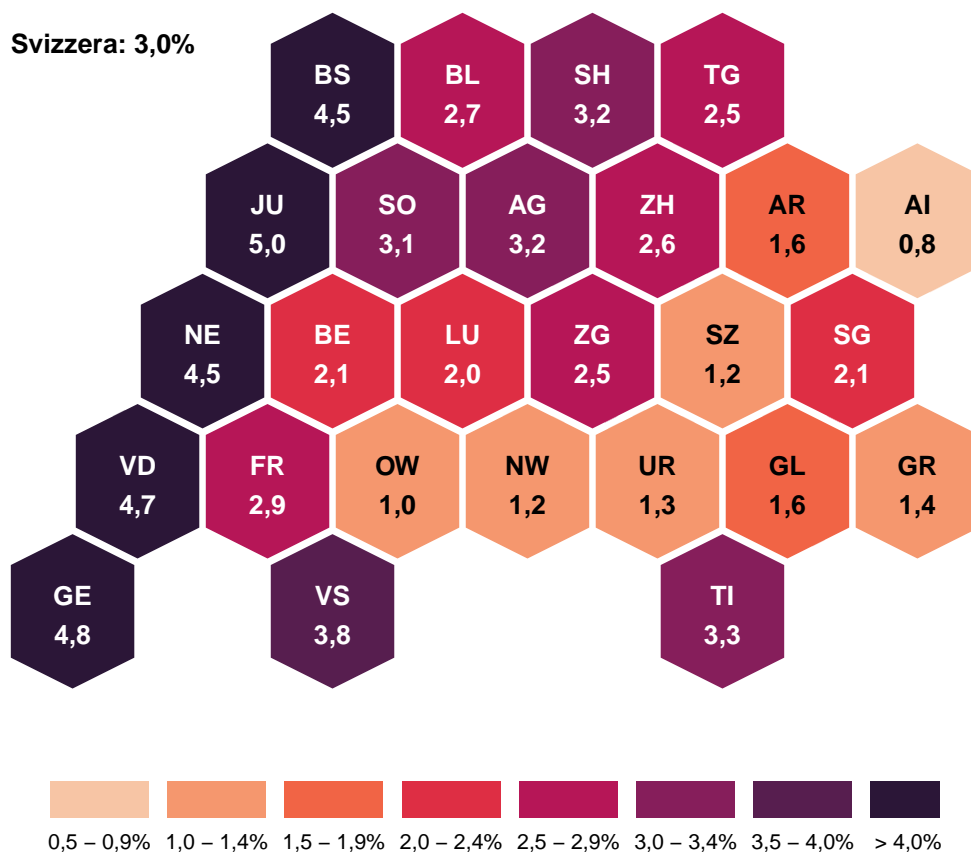

Fonte: Segreteria di Stato dell'economia (SECO) – Statistica del mercato del lavoro.

Figura 6: Tasso di disoccupazione secondo i Cantoni, decrescente, gennaio 2025

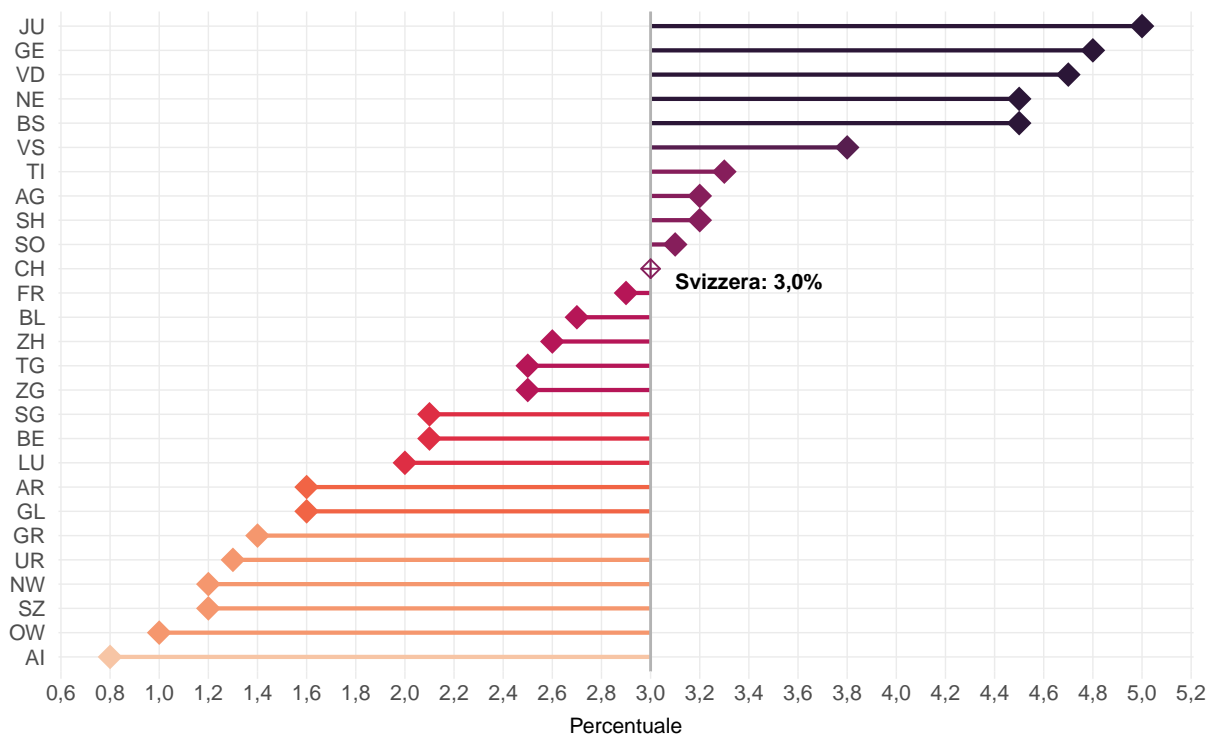

Fonte: Segreteria di Stato dell'economia (SECO) – Statistica del mercato del lavoro.

Tabella 10: Disoccupati secondo il ramo economico dell'ultimo datore di lavoro

| | | Effettivi | | | +/- Mese precedente | | +/- Stesso mese anno prec. | |
|---------|---|----------------|-----------------|------------------------|---------------------|------|----------------------------|--------|
| | | Gen 2025 | Mese precedente | Stesso mese anno prec. | assoluto | in % | assoluto | in % |
| | Totale | 135'773 | 130'293 | 113'175 | +5'480 | +4,2 | +22'598 | +20,0 |
| A | Settore 1 (Agricoltura, selvicoltura e pesca) | 1'005 | 991 | 951 | +14 | +1,4 | +54 | +5,7 |
| B-F | Settore 2 (Industria) | 33'265 | 32'184 | 28'956 | +1'081 | +3,4 | +4'309 | +14,9 |
| G-T | Settore 3 (Servizi) | 93'639 | 89'496 | 77'004 | +4'143 | +4,6 | +16'635 | +21,6 |
| A 01-03 | Agricoltura, selvicoltura e pesca | 1'005 | 991 | 951 | +14 | +1,4 | +54 | +5,7 |
| B 05-09 | Attività estrattive | 57 | 59 | 76 | -2 | -3,4 | -19 | -25,0 |
| C 10-12 | Industrie alimentari, delle bevande, del tabacco | 2'908 | 2'723 | 2'393 | +185 | +6,8 | +515 | +21,5 |
| C 13-14 | Tessili e abbigliamento | 319 | 307 | 252 | +12 | +3,9 | +67 | +26,6 |
| C 15 | Industria del cuoio e scarpe | 73 | 68 | 36 | +5 | +7,4 | +37 | +102,8 |
| C 16 | articoli in legno, sughero, paglio e intreccio | 727 | 672 | 637 | +55 | +8,2 | +90 | +14,1 |
| C 17-18 | Industria della carta, stampa | 609 | 612 | 504 | -3 | -0,5 | +105 | +20,8 |
| C 19-21 | Industria chimica, raffinazione del petrolio | 1'687 | 1'645 | 1'354 | +42 | +2,6 | +333 | +24,6 |
| C 22 | Articoli in gomma e materie plastiche | 758 | 745 | 695 | +13 | +1,7 | +63 | +9,1 |
| C 23 | Prodotti in vetro, in ceramica e in cemento | 613 | 622 | 499 | -9 | -1,4 | +114 | +22,8 |
| C 24-25 | Metallurgia e prodotti in metallo | 3'014 | 2'863 | 2'322 | +151 | +5,3 | +692 | +29,8 |
| C 26-27 | Elettrotecnica, elettronica, orologi e ottica | 4'160 | 3'983 | 2'974 | +177 | +4,4 | +1'186 | +39,9 |
| C 2652 | Orologi | 1'863 | 1'777 | 1'139 | +86 | +4,8 | +724 | +63,6 |
| C 28 | Produzione di macchinari e apparecchiature | 1'667 | 1'635 | 1'246 | +32 | +2,0 | +421 | +33,8 |
| C 29-30 | Fabbricazione di veicoli | 360 | 364 | 349 | -4 | -1,1 | +11 | +3,2 |
| C 31-33 | Mobili; Riparazione di macchine | 1'415 | 1'348 | 1'174 | +67 | +5,0 | +241 | +20,5 |
| D 35 | Fornitura di energia | 417 | 430 | 314 | -13 | -3,0 | +103 | +32,8 |
| E 36-39 | Riciclaggio; Raccolta, tratta. e fornit. di acqua | 482 | 470 | 372 | +12 | +2,6 | +110 | +29,6 |
| F 41-43 | Costruzioni | 13'999 | 13'638 | 13'759 | +361 | +2,6 | +240 | +1,7 |
| G 45-47 | Commercio; riparazione di auto, settore auto | 17'479 | 16'589 | 14'606 | +890 | +5,4 | +2'873 | +19,7 |
| G 45 | Commercio, riparazione di auto | 1'970 | 1'883 | 1'569 | +87 | +4,6 | +401 | +25,6 |
| G 46 | Commercio all'ingrosso | 6'617 | 6'364 | 5'624 | +253 | +4,0 | +993 | +17,7 |
| G 47 | Commercio al dettaglio | 8'892 | 8'342 | 7'413 | +550 | +6,6 | +1'479 | +20,0 |
| H 49-53 | Traffico e trasporti | 6'255 | 5'759 | 5'153 | +496 | +8,6 | +1'102 | +21,4 |
| I 55-56 | Alloggio e ristorazione | 11'184 | 10'496 | 9'429 | +688 | +6,6 | +1'755 | +18,6 |
| J 58-63 | Informazione e comunicazione | 5'676 | 5'555 | 4'564 | +121 | +2,2 | +1'112 | +24,4 |
| J 62 | Informatica | 3'664 | 3'552 | 2'911 | +112 | +3,2 | +753 | +25,9 |
| K 64-66 | Attività finanziarie e assicurative | 6'888 | 6'668 | 5'418 | +220 | +3,3 | +1'470 | +27,1 |
| K 64 | Banche | 3'607 | 3'500 | 2'886 | +107 | +3,1 | +721 | +25,0 |
| K 65 | Assicurazioni | 916 | 871 | 689 | +45 | +5,2 | +227 | +32,9 |
| L 68 | Attività immobiliari | 1'329 | 1'275 | 1'186 | +54 | +4,2 | +143 | +12,1 |
| M 69-75 | Attività professionali, scientifiche e tecniche | 10'659 | 10'268 | 8'267 | +391 | +3,8 | +2'392 | +28,9 |
| M 72 | Ricerca e sviluppo | 1'168 | 1'089 | 913 | +79 | +7,3 | +255 | +27,9 |
| N 77-82 | Attività amministrative e di servizi di supporto ¹ | 9'215 | 8'763 | 7'589 | +452 | +5,2 | +1'626 | +21,4 |
| O 84 | Amministrazione pubblica, assicurazione sociale | 3'294 | 3'190 | 2'798 | +104 | +3,3 | +496 | +17,7 |
| P 85 | Istruzione | 4'049 | 3'967 | 3'257 | +82 | +2,1 | +792 | +24,3 |
| Q 86-88 | Sanità e assistenza sociale | 11'166 | 10'803 | 9'400 | +363 | +3,4 | +1'766 | +18,8 |
| R 90-93 | Attività artistiche, di intrattenimento e divertimento | 2'002 | 1'929 | 1'576 | +73 | +3,8 | +426 | +27,0 |
| S 94-96 | Altre attività di servizi | 3'290 | 3'082 | 2'679 | +208 | +6,7 | +611 | +22,8 |
| T 97-98 | famiglie private | 1'153 | 1'152 | 1'082 | +1 | +0,1 | +71 | +6,6 |
| | Non specificato, altri | 7'864 | 7'622 | 6'264 | +242 | +3,2 | +1'600 | +25,5 |

Fonte: Segreteria di Stato dell'economica (SECO) - Statistica del mercato del lavoro, www.amstat.ch.

Nota: Classificazione secondo la Nomenclatura generale delle attività economiche NOGA 2008.

¹ Attenzione: il gruppo NOGA N 78 'Agenzie private di collocamento' comprende anche i disoccupati che sono stati assunti in vari altri settori tramite agenzie di personale a prestito.

Tabella 11: Tasso di disoccupazione secondo il ramo economico dell'ultimo datore di lavoro

| | | Tasso | | | +/- Mese precedente | +/- Stesso mese anno prec. |
|---------|---|------------|-----------------|------------------------|---------------------|----------------------------|
| | | Gen 2025 | Mese precedente | Stesso mese anno prec. | Punti percentuali | Punti percentuali |
| | Totale | ... | ... | ... | ... | ... |
| A | Settore 1 (Agricoltura, selvicoltura e pesca) | 1,2 | 1,2 | 1,1 | 0,0 | +0,1 |
| B-F | Settore 2 (Industria) | 3,8 | 3,7 | 3,3 | +0,1 | +0,5 |
| G-T | Settore 3 (Servizi) | 3,0 | 2,9 | 2,5 | +0,1 | +0,5 |
| A 01-03 | Agricoltura, selvicoltura e pesca | 1,2 | 1,2 | 1,1 | 0,0 | +0,1 |
| B 05-09 | Attività estrattive | 1,5 | 1,5 | 2,0 | 0,0 | -0,5 |
| C 10-12 | Industrie alimentari, delle bevande, del tabacco | 4,0 | 3,7 | 3,3 | +0,3 | +0,7 |
| C 13-14 | Tessili e abbigliamento | 3,4 | 3,3 | 2,7 | +0,1 | +0,7 |
| C 15 | Industria del cuoio e scarpe | 5,0 | 4,6 | 2,4 | +0,4 | +2,6 |
| C 16 | articoli in legno, sughero, paglio e intreccio | 2,1 | 1,9 | 1,8 | +0,2 | +0,3 |
| C 17-18 | Industria della carta, stampa | 2,9 | 2,9 | 2,4 | 0,0 | +0,5 |
| C 19-21 | Industria chimica, raffinazione del petrolio | 3,1 | 3,0 | 2,5 | +0,1 | +0,6 |
| C 22 | Articoli in gomma e materie plastiche | 4,0 | 3,9 | 3,7 | +0,1 | +0,3 |
| C 23 | Prodotti in vetro, in ceramica e in cemento | 4,4 | 4,4 | 3,6 | 0,0 | +0,8 |
| C 24-25 | Metallurgia e prodotti in metallo | 3,8 | 3,6 | 2,9 | +0,2 | +0,9 |
| C 26-27 | Elettrotecnica, elettronica, orologi e ottica | 4,0 | 3,8 | 2,8 | +0,2 | +1,2 |
| C 2652 | Orologi | 6,4 | 6,1 | 3,9 | +0,3 | +2,5 |
| C 28 | Produzione di macchinari e apparecchiature | 2,5 | 2,4 | 1,9 | +0,1 | +0,6 |
| C 29-30 | Fabbricazione di veicoli | 2,6 | 2,7 | 2,6 | -0,1 | 0,0 |
| C 31-33 | Mobili; Riparazione di macchine | 3,3 | 3,2 | 2,7 | +0,1 | +0,6 |
| D 35 | Fornitura di energia | 1,7 | 1,8 | 1,3 | -0,1 | +0,4 |
| E 36-39 | Riciclaggio; Raccolta, tratta. e fornit. di acqua | 3,4 | 3,3 | 2,6 | +0,1 | +0,8 |
| F 41-43 | Costruzioni | 4,8 | 4,7 | 4,7 | +0,1 | +0,1 |
| G 45-47 | Commercio; riparazione di auto, settore auto | 3,4 | 3,2 | 2,8 | +0,2 | +0,6 |
| G 45 | Commercio, riparazione di auto | 2,6 | 2,5 | 2,1 | +0,1 | +0,5 |
| G 46 | Commercio all'ingrosso | 3,5 | 3,4 | 3,0 | +0,1 | +0,5 |
| G 47 | Commercio al dettaglio | 3,5 | 3,3 | 3,0 | +0,2 | +0,5 |
| H 49-53 | Traffico e trasporti | 3,3 | 3,1 | 2,8 | +0,2 | +0,5 |
| I 55-56 | Alloggio e ristorazione | 6,5 | 6,1 | 5,5 | +0,4 | +1,0 |
| J 58-63 | Informazione e comunicazione | 3,8 | 3,7 | 3,1 | +0,1 | +0,7 |
| J 62 | Informatica | 4,3 | 4,1 | 3,4 | +0,2 | +0,9 |
| K 64-66 | Attività finanziarie e assicurative | 3,1 | 3,0 | 2,4 | +0,1 | +0,7 |
| K 64 | Banche | 3,1 | 3,0 | 2,5 | +0,1 | +0,6 |
| K 65 | Assicurazioni | 2,0 | 1,9 | 1,5 | +0,1 | +0,5 |
| L 68 | Attività immobiliari | 2,6 | 2,5 | 2,3 | +0,1 | +0,3 |
| M 69-75 | Attività professionali, scientifiche e tecniche | 2,8 | 2,7 | 2,2 | +0,1 | +0,6 |
| M 72 | Ricerca e sviluppo | 4,7 | 4,4 | 3,7 | +0,3 | +1,0 |
| N 77-82 | Attività amministrative e di servizi di supporto ¹ | ... | ... | ... | ... | ... |
| O 84 | Amministrazione pubblica, assicurazione sociale | 1,6 | 1,5 | 1,4 | +0,1 | +0,2 |
| P 85 | Istruzione | 1,5 | 1,5 | 1,2 | 0,0 | +0,3 |
| Q 86-88 | Sanità e assistenza sociale | 1,9 | 1,8 | 1,6 | +0,1 | +0,3 |
| R 90-93 | Attività artistiche, di intrattenimento e divertimento | 3,3 | 3,2 | 2,6 | +0,1 | +0,7 |
| S 94-96 | Altre attività di servizi | 2,5 | 2,4 | 2,1 | +0,1 | +0,4 |
| T 97-98 | famiglie private | ... | ... | ... | ... | ... |
| | Non specificato, altri | ... | ... | ... | ... | ... |

Fonte: Segreteria di Stato dell'economica (SECO) - Statistica del mercato del lavoro, www.amstat.ch.

Nota: Il tasso di disoccupazione è arrotondato al primo decimale. Classificazione secondo la sistematica delle attività economiche NOGA 2008. I tassi di disoccupazione relativi ai rami economici sono calcolati in base al numero di persone attive. Secondo i dati aggregati delle rilevazioni strutturali 2018-2020, le informazioni sul ramo economico mancavano per 278'535 delle 4'354'996 persone occupate. I tassi di disoccupazione relativi ai rami economici sono quindi leggermente sovrastimati e non direttamente confrontabili con gli altri tassi di disoccupazione della statistica del mercato del lavoro della SECO.

¹ Il tasso di disoccupazione per NOGA N 77-82 non è calcolato perché il gruppo NOGA N 78 'Agenzie private di collocamento' comprende anche i disoccupati che sono stati assunti in vari altri settori tramite agenzie di personale a prestito.

Tabella 12: Disoccupati secondo il grande gruppo professionale dell'ultima professione esercitata

| | Effettivi | | | +/- Mese precedente | | +/- Stesso mese anno prec. | |
|--|-----------|-----------------|------------------------|---------------------|------|----------------------------|-------|
| | Gen 2025 | Mese precedente | Stesso mese anno prec. | assoluto | in % | assoluto | in % |
| Totale | 135'773 | 130'293 | 113'175 | +5'480 | +4,2 | +22'598 | +20,0 |
| 0 Forze armate | 38 | 37 | 30 | +1 | +2,7 | +8 | +26,7 |
| 1 Dirigenti | 9'989 | 9'745 | 8'175 | +244 | +2,5 | +1'814 | +22,2 |
| 2 Professioni intellettuali e scientifiche | 22'459 | 21'570 | 17'256 | +889 | +4,1 | +5'203 | +30,2 |
| 3 Professioni tecniche intermedie | 16'001 | 15'516 | 12'821 | +485 | +3,1 | +3'180 | +24,8 |
| 4 Impiegati di ufficio | 17'006 | 16'551 | 14'012 | +455 | +2,7 | +2'994 | +21,4 |
| 5 Professioni nelle attività commerciali e nei servizi | 22'800 | 21'611 | 19'125 | +1'189 | +5,5 | +3'675 | +19,2 |
| 6 Personale specializzato addetto all'agricoltura, alle foreste e alla pesca | 785 | 753 | 746 | +32 | +4,2 | +39 | +5,2 |
| 7 Artigiani e operai specializzati | 16'536 | 15'918 | 14'297 | +618 | +3,9 | +2'239 | +15,7 |
| 8 Conduttori di impianti e macchinari e addetti al montaggio | 5'856 | 5'647 | 5'364 | +209 | +3,7 | +492 | +9,2 |
| 9 Professioni non qualificate | 23'307 | 21'984 | 20'446 | +1'323 | +6,0 | +2'861 | +14,0 |
| Non specificato | 996 | 961 | 903 | +35 | +3,6 | +93 | +10,3 |

Fonte: Segreteria di Stato dell'economica (SECO) - Statistica del mercato del lavoro, www.amstat.ch.

Nota: Classificazione dei grandi gruppi professionali secondo la nomenclatura svizzera delle professioni CH-ISCO-19 o la Classificazione internazionale tipo delle professioni (International Standard Classification of Occupations, ISCO).

Tabella 13: Tasso di disoccupazione secondo il grande gruppo professionale dell'ultima professione esercitata

| | Tasso | | | +/- Mese precedente | | +/- Stesso mese anno prec. | |
|--|----------|-----------------|------------------------|---------------------|-------------|----------------------------|-------------|
| | Gen 2025 | Mese precedente | Stesso mese anno prec. | Punti | percentuali | Punti | percentuali |
| Totale | ... | ... | ... | ... | ... | ... | ... |
| 0 Forze armate | 0,8 | 0,8 | 0,7 | | 0,0 | | +0,1 |
| 1 Dirigenti | 2,4 | 2,3 | 1,9 | | +0,1 | | +0,5 |
| 2 Professioni intellettuali e scientifiche | 2,3 | 2,2 | 1,7 | | +0,1 | | +0,6 |
| 3 Professioni tecniche intermedie | 2,2 | 2,1 | 1,8 | | +0,1 | | +0,4 |
| 4 Impiegati di ufficio | 3,3 | 3,2 | 2,7 | | +0,1 | | +0,6 |
| 5 Professioni nelle attività commerciali e nei servizi | 3,8 | 3,6 | 3,2 | | +0,2 | | +0,6 |
| 6 Personale specializzato addetto all'agricoltura, alle foreste e alla pesca | 0,9 | 0,9 | 0,9 | | 0,0 | | 0,0 |
| 7 Artigiani e operai specializzati | 3,8 | 3,7 | 3,3 | | +0,1 | | +0,5 |
| 8 Conduttori di impianti e macchinari e addetti al montaggio | 3,3 | 3,2 | 3,0 | | +0,1 | | +0,3 |
| 9 Professioni non qualificate | 8,9 | 8,4 | 7,8 | | +0,5 | | +1,1 |
| Non specificato | ... | ... | ... | | ... | | ... |

Fonte: Segreteria di Stato dell'economica (SECO) - Statistica del mercato del lavoro, www.amstat.ch.

Nota: Il tasso di disoccupazione è arrotondato al primo decimale. Classificazione dei grandi gruppi professionali secondo la nomenclatura svizzera delle professioni CH-ISCO-19 o la Classificazione internazionale tipo delle professioni (International Standard Classification of Occupations, ISCO). I tassi di disoccupazione relativi ai gruppi professionali sono calcolati in base al numero di persone attive. Secondo i dati aggregati delle rilevazioni strutturali 2018-2020, le informazioni sulla professione mancavano per 129'836 delle 4'354'996 persone occupate. I tassi di disoccupazione relativi alle professioni sono quindi leggermente sovrastimati e non direttamente confrontabili con gli altri tassi di disoccupazione della statistica del mercato del lavoro della SECO.

Tabella 14: Disoccupati secondo l'ultima funzione esercitata

| | Effettivi | | | +/- Mese precedente | | +/- Stesso mese anno prec. | |
|--------------------|-----------|-----------------|------------------------|---------------------|------|----------------------------|-------|
| | Gen 2025 | Mese precedente | Stesso mese anno prec. | assoluto | in % | assoluto | in % |
| Totale | 135'773 | 130'293 | 113'175 | +5'480 | +4,2 | +22'598 | +20,0 |
| Quadro | 8'281 | 8'055 | 6'794 | +226 | +2,8 | +1'487 | +21,9 |
| Specialista | 89'923 | 86'481 | 73'888 | +3'442 | +4,0 | +16'035 | +21,7 |
| Ausiliario | 34'597 | 32'768 | 29'815 | +1'829 | +5,6 | +4'782 | +16,0 |
| Apprendista | 1'524 | 1'504 | 1'319 | +20 | +1,3 | +205 | +15,5 |
| Lavoro a domicilio | 12 | 11 | 19 | +1 | +9,1 | -7 | -36,8 |
| Scolaro | 276 | 285 | 311 | -9 | -3,2 | -35 | -11,3 |
| Studente | 368 | 401 | 331 | -33 | -8,2 | +37 | +11,2 |
| Praticante | 489 | 487 | 426 | +2 | +0,4 | +63 | +14,8 |
| Indipendente | 303 | 301 | 272 | +2 | +0,7 | +31 | +11,4 |

Fonte: Segreteria di Stato dell'economica (SECO) - Statistica del mercato del lavoro, www.amstat.ch.

Figura 7: Disoccupati nel corso dell'anno, ultimi 5 anni, mensile

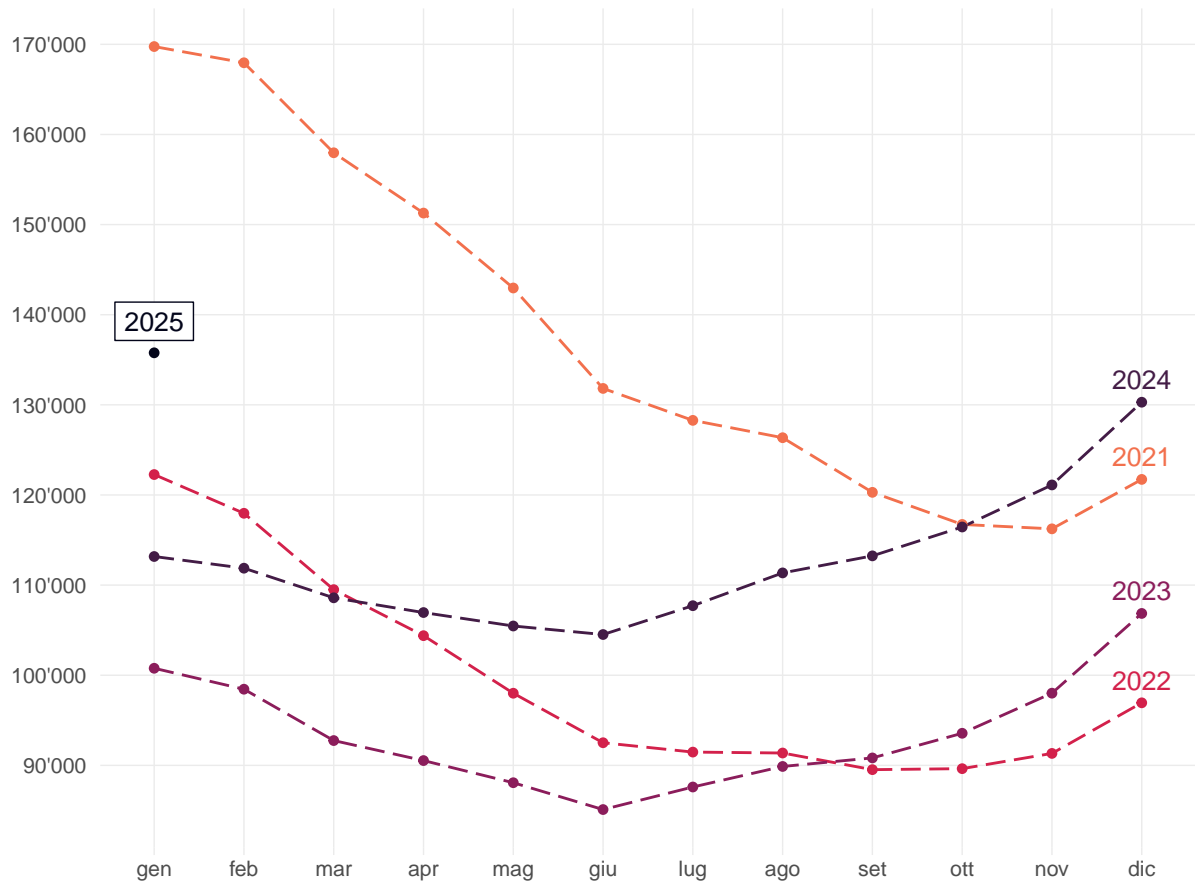

Fonte: Segreteria di Stato dell'economia (SECO) – Statistica del mercato del lavoro.

Nota: Attenzione: la scala non inizia da 0.

Tabella 15: Disoccupati dal 2004

| | Gen | Feb | Mar | Apr | Mag | Giu | Lug | Ago | Set | Ott | Nov | Dic | Ø |
|------|---------|---------|---------|---------|---------|---------|---------|---------|---------|---------|---------|---------|---------|
| 2004 | 168'163 | 165'979 | 160'849 | 155'061 | 148'816 | 144'103 | 143'125 | 145'923 | 146'341 | 147'911 | 152'409 | 158'416 | 153'091 |
| 2005 | 162'032 | 160'451 | 155'681 | 150'671 | 145'370 | 140'661 | 139'902 | 142'359 | 142'728 | 144'066 | 146'762 | 151'764 | 148'537 |
| 2006 | 154'204 | 150'099 | 143'249 | 136'360 | 129'486 | 122'837 | 121'725 | 123'074 | 121'876 | 122'765 | 124'133 | 128'580 | 131'532 |
| 2007 | 131'057 | 126'395 | 117'915 | 112'829 | 106'200 | 99'781 | 99'779 | 100'757 | 99'681 | 102'039 | 104'820 | 109'012 | 109'189 |
| 2008 | 111'877 | 108'457 | 103'777 | 100'880 | 95'166 | 91'477 | 92'163 | 94'039 | 95'980 | 100'471 | 107'652 | 118'762 | 101'725 |
| 2009 | 128'430 | 132'402 | 134'713 | 136'709 | 135'128 | 140'253 | 145'364 | 150'831 | 154'409 | 158'138 | 163'950 | 172'740 | 146'089 |
| 2010 | 175'765 | 172'999 | 166'032 | 158'570 | 151'074 | 144'473 | 142'330 | 142'879 | 140'040 | 139'365 | 141'668 | 148'636 | 151'986 |
| 2011 | 148'784 | 143'325 | 134'905 | 123'448 | 114'684 | 110'378 | 109'200 | 111'687 | 111'344 | 115'178 | 121'109 | 130'662 | 122'892 |
| 2012 | 134'317 | 133'154 | 126'392 | 123'158 | 118'860 | 114'868 | 116'294 | 119'823 | 120'347 | 125'536 | 132'067 | 142'309 | 125'594 |
| 2013 | 148'158 | 146'001 | 138'993 | 135'851 | 131'290 | 126'498 | 128'516 | 129'956 | 131'072 | 133'443 | 139'073 | 149'437 | 136'524 |
| 2014 | 153'260 | 149'259 | 142'846 | 137'087 | 130'310 | 126'632 | 127'054 | 128'434 | 129'965 | 132'397 | 136'552 | 147'369 | 136'764 |
| 2015 | 150'946 | 149'921 | 145'108 | 141'131 | 136'349 | 133'256 | 133'754 | 136'983 | 138'226 | 141'269 | 148'143 | 158'629 | 142'810 |
| 2016 | 163'644 | 161'417 | 155'324 | 149'540 | 144'778 | 139'127 | 139'310 | 142'858 | 142'675 | 144'531 | 149'228 | 159'372 | 149'317 |
| 2017 | 164'466 | 159'809 | 152'280 | 146'327 | 139'778 | 133'603 | 133'926 | 135'578 | 133'169 | 134'800 | 137'317 | 146'654 | 143'142 |
| 2018 | 149'161 | 143'930 | 130'413 | 119'781 | 109'392 | 106'579 | 106'052 | 107'893 | 106'586 | 107'315 | 110'474 | 119'661 | 118'103 |
| 2019 | 123'962 | 119'473 | 112'341 | 107'298 | 101'370 | 97'222 | 97'578 | 99'552 | 99'098 | 101'684 | 106'330 | 117'277 | 106'932 |
| 2020 | 121'018 | 117'822 | 135'624 | 153'413 | 155'998 | 150'289 | 148'870 | 151'111 | 148'560 | 149'118 | 153'270 | 163'545 | 145'720 |
| 2021 | 169'753 | 167'953 | 157'968 | 151'279 | 142'966 | 131'821 | 128'279 | 126'355 | 120'294 | 116'733 | 116'244 | 121'728 | 137'614 |
| 2022 | 122'268 | 117'970 | 109'500 | 104'391 | 98'004 | 92'511 | 91'474 | 91'372 | 89'526 | 89'636 | 91'327 | 96'941 | 99'577 |
| 2023 | 100'776 | 98'452 | 92'755 | 90'534 | 88'076 | 85'099 | 87'601 | 89'881 | 90'826 | 93'563 | 98'011 | 106'859 | 93'536 |
| 2024 | 113'175 | 111'879 | 108'593 | 106'957 | 105'465 | 104'518 | 107'716 | 111'354 | 113'245 | 116'447 | 121'114 | 130'293 | 112'563 |
| 2025 | 135'773 | | | | | | | | | | | | |

Fonte: Segreteria di Stato dell'economia (SECO) - Statistica del mercato del lavoro, www.amstat.ch.

Figura 8: Tasso di disoccupazione dal 2004, mensile

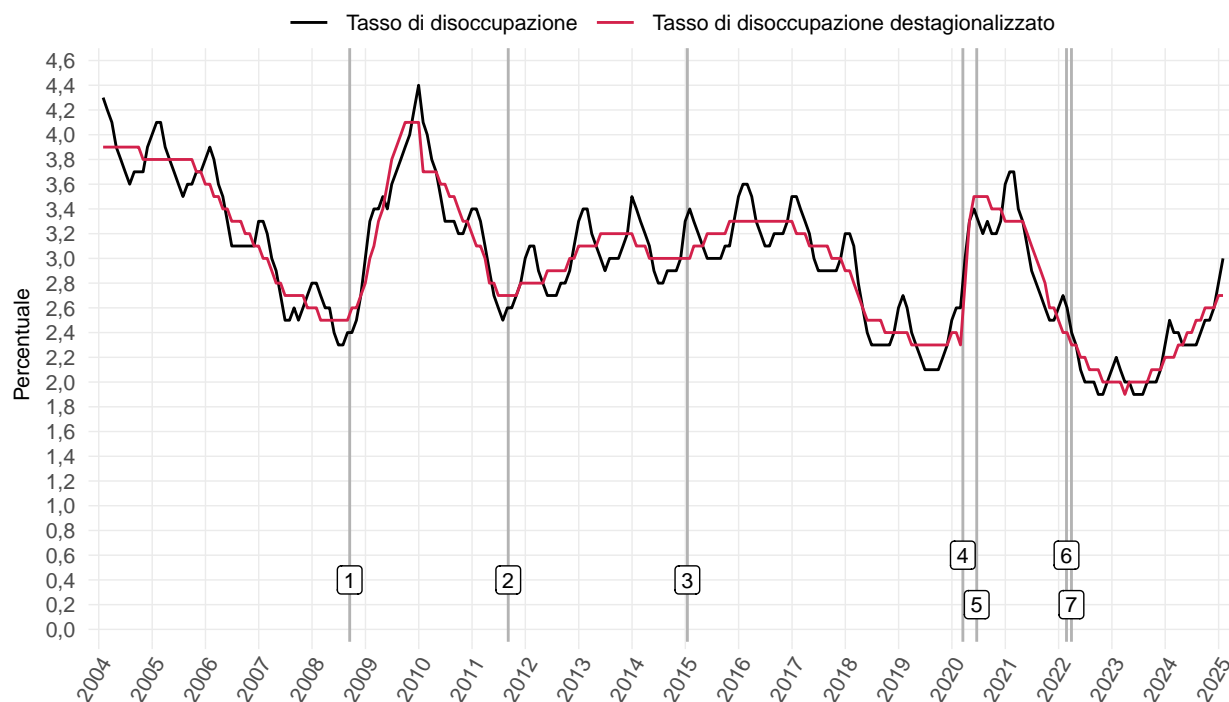

Fonte: Segreteria di Stato dell'economia (SECO) – Statistica del mercato del lavoro.

- 1: 15.09.08: insolvenza di Lehman Brothers
- 2: 06.09.11: 1° shock del franco svizzero
- 3: 15.01.15: 2° shock del franco svizzero
- 4: 16.03.20: Inizio della situazione straordinaria (Covid-19)
- 5: 19.06.20: Ritorno alla situazione particolare (Covid-19)
- 6: 24.02.22: Inizio della guerra in Ucraina
- 7: 30.03.22: Ritorno alla situazione normale (Covid-19)

Tabella 16: Tasso di disoccupazione dal 2004

| | Gen | Feb | Mar | Apr | Mag | Giu | Lug | Ago | Set | Ott | Nov | Dic | Ø |
|-------------|-----|-----|-----|-----|-----|-----|-----|-----|-----|-----|-----|-----|-----|
| 2004 | 4,3 | 4,2 | 4,1 | 3,9 | 3,8 | 3,7 | 3,6 | 3,7 | 3,7 | 3,7 | 3,9 | 4,0 | 3,9 |
| 2005 | 4,1 | 4,1 | 3,9 | 3,8 | 3,7 | 3,6 | 3,5 | 3,6 | 3,6 | 3,7 | 3,7 | 3,8 | 3,8 |
| 2006 | 3,9 | 3,8 | 3,6 | 3,5 | 3,3 | 3,1 | 3,1 | 3,1 | 3,1 | 3,1 | 3,1 | 3,3 | 3,3 |
| 2007 | 3,3 | 3,2 | 3,0 | 2,9 | 2,7 | 2,5 | 2,5 | 2,6 | 2,5 | 2,6 | 2,7 | 2,8 | 2,8 |
| 2008 | 2,8 | 2,7 | 2,6 | 2,6 | 2,4 | 2,3 | 2,3 | 2,4 | 2,4 | 2,5 | 2,7 | 3,0 | 2,6 |
| 2009 | 3,3 | 3,4 | 3,4 | 3,5 | 3,4 | 3,6 | 3,7 | 3,8 | 3,9 | 4,0 | 4,2 | 4,4 | 3,7 |
| 2010 | 4,1 | 4,0 | 3,8 | 3,7 | 3,5 | 3,3 | 3,3 | 3,3 | 3,2 | 3,2 | 3,3 | 3,4 | 3,5 |
| 2011 | 3,4 | 3,3 | 3,1 | 2,9 | 2,7 | 2,6 | 2,5 | 2,6 | 2,6 | 2,7 | 2,8 | 3,0 | 2,8 |
| 2012 | 3,1 | 3,1 | 2,9 | 2,8 | 2,7 | 2,7 | 2,7 | 2,8 | 2,8 | 2,9 | 3,1 | 3,3 | 2,9 |
| 2013 | 3,4 | 3,4 | 3,2 | 3,1 | 3,0 | 2,9 | 3,0 | 3,0 | 3,0 | 3,1 | 3,2 | 3,5 | 3,2 |
| 2014 | 3,4 | 3,3 | 3,2 | 3,1 | 2,9 | 2,8 | 2,8 | 2,9 | 2,9 | 2,9 | 3,0 | 3,3 | 3,0 |
| 2015 | 3,4 | 3,3 | 3,2 | 3,1 | 3,0 | 3,0 | 3,0 | 3,0 | 3,1 | 3,1 | 3,3 | 3,5 | 3,2 |
| 2016 | 3,6 | 3,6 | 3,5 | 3,3 | 3,2 | 3,1 | 3,1 | 3,2 | 3,2 | 3,2 | 3,3 | 3,5 | 3,3 |
| 2017 | 3,5 | 3,4 | 3,3 | 3,2 | 3,0 | 2,9 | 2,9 | 2,9 | 2,9 | 2,9 | 3,0 | 3,2 | 3,1 |
| 2018 | 3,2 | 3,1 | 2,8 | 2,6 | 2,4 | 2,3 | 2,3 | 2,3 | 2,3 | 2,3 | 2,4 | 2,6 | 2,5 |
| 2019 | 2,7 | 2,6 | 2,4 | 2,3 | 2,2 | 2,1 | 2,1 | 2,1 | 2,1 | 2,2 | 2,3 | 2,5 | 2,3 |
| 2020 | 2,6 | 2,6 | 3,0 | 3,3 | 3,4 | 3,3 | 3,2 | 3,3 | 3,2 | 3,2 | 3,3 | 3,6 | 3,2 |
| 2021 | 3,7 | 3,7 | 3,4 | 3,3 | 3,1 | 2,9 | 2,8 | 2,7 | 2,6 | 2,5 | 2,5 | 2,6 | 3,0 |
| 2022 | 2,7 | 2,6 | 2,4 | 2,3 | 2,1 | 2,0 | 2,0 | 2,0 | 1,9 | 1,9 | 2,0 | 2,1 | 2,2 |
| 2023 | 2,2 | 2,1 | 2,0 | 2,0 | 1,9 | 1,9 | 1,9 | 2,0 | 2,0 | 2,0 | 2,1 | 2,3 | 2,0 |
| 2024 | 2,5 | 2,4 | 2,4 | 2,3 | 2,3 | 2,3 | 2,3 | 2,4 | 2,5 | 2,5 | 2,6 | 2,8 | 2,4 |
| 2025 | 3,0 | | | | | | | | | | | | |

Fonte: Segreteria di Stato dell'economia (SECO) - Statistica del mercato del lavoro, www.amstat.ch.

Persone in cerca d'impiego

Tabella 17: Persone in cerca d'impiego secondo i Cantoni

| | Effettivi | | | +/- Mese precedente | | +/- Stesso mese anno prec. | |
|--------------------|----------------|-----------------|------------------------|---------------------|-------|----------------------------|-------|
| | Gen 2025 | Mese precedente | Stesso mese anno prec. | assoluto | in % | assoluto | in % |
| Svizzera | 212'803 | 209'024 | 182'253 | +3'779 | +1,8 | +30'550 | +16,8 |
| Zurigo | 35'228 | 34'833 | 28'792 | +395 | +1,1 | +6'436 | +22,4 |
| Berna | 18'797 | 18'598 | 15'853 | +199 | +1,1 | +2'944 | +18,6 |
| Lucerna | 7'581 | 7'402 | 5'973 | +179 | +2,4 | +1'608 | +26,9 |
| Uri | 414 | 399 | 409 | +15 | +3,8 | +5 | +1,2 |
| Svitto | 2'192 | 2'182 | 1'878 | +10 | +0,5 | +314 | +16,7 |
| Obwaldo | 348 | 332 | 278 | +16 | +4,8 | +70 | +25,2 |
| Nidwaldo | 447 | 433 | 326 | +14 | +3,2 | +121 | +37,1 |
| Glarona | 644 | 614 | 509 | +30 | +4,9 | +135 | +26,5 |
| Zugo | 2'721 | 2'628 | 2'226 | +93 | +3,5 | +495 | +22,2 |
| Friburgo | 9'409 | 9'261 | 8'320 | +148 | +1,6 | +1'089 | +13,1 |
| Soletta | 7'269 | 7'045 | 5'691 | +224 | +3,2 | +1'578 | +27,7 |
| Basilea-Città | 6'745 | 6'558 | 5'779 | +187 | +2,9 | +966 | +16,7 |
| Basilea-Campagna | 6'192 | 6'078 | 5'351 | +114 | +1,9 | +841 | +15,7 |
| Sciaffusa | 2'228 | 2'144 | 2'133 | +84 | +3,9 | +95 | +4,5 |
| Appenzello Esterno | 768 | 787 | 745 | -19 | -2,4 | +23 | +3,1 |
| Appenzello Interno | 123 | 110 | 101 | +13 | +11,8 | +22 | +21,8 |
| San Gallo | 10'639 | 10'514 | 9'479 | +125 | +1,2 | +1'160 | +12,2 |
| Grigioni | 2'483 | 2'444 | 2'190 | +39 | +1,6 | +293 | +13,4 |
| Argovia | 17'969 | 17'557 | 15'208 | +412 | +2,3 | +2'761 | +18,2 |
| Turgovia | 6'969 | 6'916 | 6'162 | +53 | +0,8 | +807 | +13,1 |
| Ticino | 9'545 | 9'390 | 9'236 | +155 | +1,7 | +309 | +3,3 |
| Vaud | 28'674 | 28'247 | 24'652 | +427 | +1,5 | +4'022 | +16,3 |
| Vallese | 9'968 | 9'738 | 8'860 | +230 | +2,4 | +1'108 | +12,5 |
| Neuchâtel | 6'148 | 5'949 | 4'761 | +199 | +3,3 | +1'387 | +29,1 |
| Ginevra | 16'966 | 16'564 | 15'476 | +402 | +2,4 | +1'490 | +9,6 |
| Giura | 2'336 | 2'301 | 1'865 | +35 | +1,5 | +471 | +25,3 |

Fonte: Segreteria di Stato dell'economica (SECO) - Statistica del mercato del lavoro, www.amstat.ch.

Tabella 18: Tasso di persone in cerca d'impiego secondo i Cantoni

| | Tasso | | | +/- Mese precedente | | +/- Stesso mese anno prec. | |
|--------------------|------------|-----------------|------------------------|---------------------|-------------|----------------------------|-------------|
| | Gen 2025 | Mese precedente | Stesso mese anno prec. | Punti | percentuali | Punti | percentuali |
| Svizzera | 4,6 | 4,5 | 4,0 | | +0,1 | | +0,6 |
| Zurigo | 4,1 | 4,0 | 3,3 | | +0,1 | | +0,8 |
| Berna | 3,4 | 3,3 | 2,8 | | +0,1 | | +0,6 |
| Lucerna | 3,3 | 3,2 | 2,6 | | +0,1 | | +0,7 |
| Uri | 2,1 | 2,1 | 2,1 | | 0,0 | | 0,0 |
| Svitto | 2,4 | 2,4 | 2,1 | | 0,0 | | +0,3 |
| Obwaldo | 1,6 | 1,5 | 1,3 | | +0,1 | | +0,3 |
| Nidwaldo | 1,9 | 1,8 | 1,4 | | +0,1 | | +0,5 |
| Glarona | 2,9 | 2,8 | 2,3 | | +0,1 | | +0,6 |
| Zugo | 3,9 | 3,7 | 3,2 | | +0,2 | | +0,7 |
| Friburgo | 5,4 | 5,3 | 4,8 | | +0,1 | | +0,6 |
| Soletta | 4,9 | 4,7 | 3,8 | | +0,2 | | +1,1 |
| Basilea-Città | 6,7 | 6,5 | 5,7 | | +0,2 | | +1,0 |
| Basilea-Campagna | 4,2 | 4,2 | 3,7 | | 0,0 | | +0,5 |
| Sciaffusa | 5,1 | 4,9 | 4,9 | | +0,2 | | +0,2 |
| Appenzello Esterno | 2,6 | 2,7 | 2,5 | | -0,1 | | +0,1 |
| Appenzello Interno | 1,4 | 1,3 | 1,2 | | +0,1 | | +0,2 |
| San Gallo | 3,8 | 3,8 | 3,4 | | 0,0 | | +0,4 |
| Grigioni | 2,3 | 2,3 | 2,0 | | 0,0 | | +0,3 |
| Argovia | 4,7 | 4,6 | 4,0 | | +0,1 | | +0,7 |
| Turgovia | 4,5 | 4,5 | 4,0 | | 0,0 | | +0,5 |
| Ticino | 5,8 | 5,7 | 5,6 | | +0,1 | | +0,2 |
| Vaud | 6,9 | 6,8 | 6,0 | | +0,1 | | +0,9 |
| Vallese | 5,7 | 5,5 | 5,0 | | +0,2 | | +0,7 |
| Neuchâtel | 6,9 | 6,7 | 5,4 | | +0,2 | | +1,5 |
| Ginevra | 6,8 | 6,7 | 6,2 | | +0,1 | | +0,6 |
| Giura | 6,4 | 6,3 | 5,1 | | +0,1 | | +1,3 |

Fonte: Segreteria di Stato dell'economica (SECO) - Statistica del mercato del lavoro, www.amstat.ch.

Nota: Il tasso di persone in cerca d'impiego è arrotondato al primo decimale.

Tabella 19: Situazione occupazionale delle persone in cerca d'impiego non disoccupate per Cantone, gennaio 2025

| | Guadagno intermedio | | | Posti a TP/TP ¹ | | | PML ² | | | Altro ³ | | |
|--------------------|---------------------|---------------------|-------|----------------------------|---------------------|-------|------------------|---------------------|--------|--------------------|---------------------|-------|
| | Effettivi | +/- Mese precedente | | Effettivi | +/- Mese precedente | | Effettivi | +/- Mese precedente | | Effettivi | +/- Mese precedente | |
| | | assoluto | in % | | assoluto | in % | | assoluto | in % | | assoluto | in % |
| Svizzera | 30'507 | -574 | -1,8 | 28'057 | -2'241 | -7,4 | 9'147 | +758 | +9,0 | 9'319 | +356 | +4,0 |
| Zurigo | 3'463 | -80 | -2,3 | 6'569 | -407 | -5,8 | 1'035 | +37 | +3,7 | 1'588 | +87 | +5,8 |
| Berna | 2'162 | -87 | -3,9 | 3'303 | -194 | -5,5 | 509 | +49 | +10,7 | 806 | +7 | +0,9 |
| Lucerna | 957 | -21 | -2,1 | 1'243 | -27 | -2,1 | 310 | +15 | +5,1 | 500 | +58 | +13,1 |
| Uri | 56 | +3 | +5,7 | 40 | +5 | +14,3 | 48 | +5 | +11,6 | 17 | +5 | +41,7 |
| Svitto | 227 | -1 | -0,4 | 613 | -10 | -1,6 | 136 | -16 | -10,5 | 148 | -6 | -3,9 |
| Obwald | 46 | -3 | -6,1 | 48 | -17 | -26,2 | 23 | +7 | +43,8 | 25 | +3 | +13,6 |
| Nidwald | 51 | -9 | -15,0 | 69 | -3 | -4,2 | 17 | 0 | 0,0 | 27 | +12 | +80,0 |
| Glarona | 92 | +3 | +3,4 | 144 | -13 | -8,3 | 28 | +14 | +100,0 | 37 | +4 | +12,1 |
| Zugo | 319 | -7 | -2,1 | 432 | -37 | -7,9 | 147 | +17 | +13,1 | 103 | +18 | +21,2 |
| Friburgo | 1'738 | +6 | +0,3 | 1'620 | -15 | -0,9 | 699 | +46 | +7,0 | 381 | -18 | -4,5 |
| Soletta | 1'084 | -8 | -0,7 | 871 | -82 | -8,6 | 240 | +7 | +3,0 | 441 | +17 | +4,0 |
| Basilea-Città | 823 | -19 | -2,3 | 906 | -50 | -5,2 | 207 | +9 | +4,5 | 301 | +27 | +9,9 |
| Basilea-Campagna | 842 | -17 | -2,0 | 900 | -53 | -5,6 | 113 | -11 | -8,9 | 336 | +3 | +0,9 |
| Sciaffusa | 355 | -3 | -0,8 | 322 | -31 | -8,8 | 55 | -1 | -1,8 | 126 | +8 | +6,8 |
| Appenzello Esterno | 125 | -6 | -4,6 | 107 | -42 | -28,2 | 35 | +2 | +6,1 | 30 | -16 | -34,8 |
| Appenzello Interno | 13 | +1 | +8,3 | 24 | -9 | -27,3 | 2 | -2 | -50,0 | 11 | +3 | +37,5 |
| San Gallo | 1'600 | -40 | -2,4 | 1'919 | -135 | -6,6 | 613 | +53 | +9,5 | 631 | +25 | +4,1 |
| Grigioni | 432 | +24 | +5,9 | 205 | -47 | -18,7 | 188 | +41 | +27,9 | 116 | +20 | +20,8 |
| Argovia | 2'384 | -44 | -1,8 | 1'915 | -254 | -11,7 | 348 | +24 | +7,4 | 1'061 | +20 | +1,9 |
| Turgovia | 1'040 | -52 | -4,8 | 1'183 | -36 | -3,0 | 331 | +12 | +3,8 | 591 | +28 | +5,0 |
| Ticino | 2'147 | -82 | -3,7 | 1'080 | -91 | -7,8 | 630 | +42 | +7,1 | 257 | -6 | -2,3 |
| Vaud | 4'491 | -142 | -3,1 | 2'078 | -420 | -16,8 | 1'713 | +153 | +9,8 | 866 | +2 | +0,2 |
| Vallese | 1'742 | +42 | +2,5 | 430 | -106 | -19,8 | 805 | +213 | +36,0 | 341 | -9 | -2,6 |
| Neuchâtel | 940 | -7 | -0,7 | 853 | -48 | -5,3 | 200 | -5 | -2,4 | 152 | +1 | +0,7 |
| Ginevra | 3'064 | -18 | -0,6 | 1'131 | -114 | -9,2 | 640 | +42 | +7,0 | 336 | +45 | +15,5 |
| Giura | 314 | -7 | -2,2 | 52 | -5 | -8,8 | 75 | +5 | +7,1 | 91 | +18 | +24,7 |

Fonte: Segreteria di Stato dell'economica (SECO) - Statistica del mercato del lavoro, www.amstat.ch.

Nota: Persone in cerca d'impiego non disoccupate = persone in cerca d'impiego - disoccupati.

¹ Impiego a tempo pieno/parziale. L'impiego può essere disdetto, non disdetto o a tempo determinato.

² Provvedimenti di occupazione, provvedimenti di formazione, provvedimenti speciali.

³ Ricerca d'impiego all'estero, malattia, infortunio, servizio militare, maternità, servizio civile, mancata idoneità al collocamento.

Tabella 20: Persone in cerca d'impiego dal 2004

| | Gen | Feb | Mar | Apr | Mag | Giu | Lug | Ago | Set | Ott | Nov | Dic | Ø |
|-------------|---------|---------|---------|---------|---------|---------|---------|---------|---------|---------|---------|---------|---------|
| 2004 | 232'197 | 231'361 | 228'212 | 222'858 | 216'377 | 212'588 | 210'740 | 212'785 | 213'733 | 215'504 | 222'102 | 227'634 | 220'508 |
| 2005 | 229'624 | 228'701 | 224'525 | 219'020 | 214'024 | 210'257 | 208'300 | 210'114 | 210'888 | 212'534 | 216'859 | 220'999 | 217'154 |
| 2006 | 221'825 | 218'394 | 212'486 | 204'316 | 196'638 | 189'892 | 186'936 | 186'654 | 184'880 | 186'149 | 188'641 | 192'156 | 197'414 |
| 2007 | 193'176 | 188'902 | 180'298 | 173'806 | 165'843 | 158'677 | 157'068 | 156'235 | 154'395 | 157'458 | 161'214 | 164'838 | 167'659 |
| 2008 | 166'414 | 163'744 | 159'031 | 154'894 | 148'527 | 144'546 | 143'798 | 143'549 | 145'937 | 151'390 | 160'144 | 171'279 | 154'438 |
| 2009 | 180'287 | 186'273 | 191'992 | 194'726 | 192'516 | 198'990 | 204'137 | 208'568 | 212'902 | 217'972 | 226'116 | 234'359 | 204'070 |
| 2010 | 236'317 | 235'667 | 231'497 | 223'804 | 215'264 | 209'270 | 205'604 | 204'989 | 202'774 | 202'675 | 206'715 | 211'709 | 215'524 |
| 2011 | 210'916 | 205'989 | 197'837 | 181'041 | 171'169 | 165'742 | 162'530 | 164'070 | 164'448 | 169'191 | 177'681 | 185'706 | 179'693 |
| 2012 | 187'417 | 187'315 | 180'912 | 176'142 | 170'776 | 166'437 | 167'222 | 170'276 | 170'867 | 178'532 | 188'311 | 196'898 | 178'425 |
| 2013 | 201'776 | 200'495 | 194'224 | 190'367 | 185'012 | 179'806 | 181'398 | 181'129 | 183'741 | 188'536 | 196'522 | 205'802 | 190'734 |
| 2014 | 208'777 | 205'934 | 199'911 | 192'829 | 184'436 | 180'689 | 180'822 | 179'880 | 183'113 | 187'715 | 193'892 | 203'926 | 191'827 |
| 2015 | 206'138 | 206'369 | 204'266 | 199'346 | 192'798 | 191'090 | 190'939 | 192'669 | 196'042 | 200'920 | 210'886 | 220'209 | 200'973 |
| 2016 | 222'751 | 222'888 | 218'187 | 210'926 | 206'239 | 201'131 | 199'347 | 201'989 | 203'568 | 207'512 | 215'215 | 223'413 | 211'097 |
| 2017 | 226'861 | 223'627 | 217'248 | 208'357 | 202'419 | 196'896 | 195'223 | 195'334 | 193'624 | 198'025 | 204'141 | 212'018 | 206'148 |
| 2018 | 213'125 | 208'617 | 201'119 | 194'060 | 185'467 | 179'777 | 179'857 | 179'975 | 178'499 | 183'446 | 190'212 | 197'950 | 191'009 |
| 2019 | 200'125 | 197'072 | 189'467 | 183'549 | 176'128 | 170'800 | 171'280 | 169'849 | 171'423 | 176'495 | 182'427 | 192'955 | 181'798 |
| 2020 | 194'233 | 190'399 | 213'897 | 231'196 | 232'982 | 233'454 | 235'762 | 237'215 | 238'145 | 241'460 | 251'139 | 260'318 | 230'017 |
| 2021 | 261'499 | 259'735 | 253'939 | 246'227 | 237'367 | 226'637 | 219'183 | 214'415 | 208'282 | 203'853 | 206'349 | 209'676 | 228'930 |
| 2022 | 206'867 | 201'909 | 193'595 | 183'220 | 175'456 | 168'944 | 163'315 | 161'394 | 159'399 | 160'094 | 164'496 | 167'904 | 175'549 |
| 2023 | 169'516 | 166'763 | 161'864 | 156'036 | 153'468 | 150'618 | 150'673 | 152'317 | 153'535 | 160'373 | 168'898 | 176'979 | 160'087 |
| 2024 | 182'253 | 182'018 | 178'392 | 177'570 | 176'422 | 174'964 | 179'139 | 180'236 | 184'373 | 191'163 | 198'793 | 209'024 | 184'529 |
| 2025 | 212'803 | | | | | | | | | | | | |

Fonte: Segreteria di Stato dell'economica (SECO) - Statistica del mercato del lavoro, www.amstat.ch.

Tabella 21: Tasso di persone in cerca d'impiego dal 2004

| | Gen | Feb | Mar | Apr | Mag | Giu | Lug | Ago | Set | Ott | Nov | Dic | Ø |
|-------------|-----|-----|-----|-----|-----|-----|-----|-----|-----|-----|-----|-----|-----|
| 2004 | 5,9 | 5,9 | 5,8 | 5,6 | 5,5 | 5,4 | 5,3 | 5,4 | 5,4 | 5,5 | 5,6 | 5,8 | 5,6 |
| 2005 | 5,8 | 5,8 | 5,7 | 5,5 | 5,4 | 5,3 | 5,3 | 5,3 | 5,3 | 5,4 | 5,5 | 5,6 | 5,5 |
| 2006 | 5,6 | 5,5 | 5,4 | 5,2 | 5,0 | 4,8 | 4,7 | 4,7 | 4,7 | 4,7 | 4,8 | 4,9 | 5,0 |
| 2007 | 4,9 | 4,8 | 4,6 | 4,4 | 4,2 | 4,0 | 4,0 | 4,0 | 3,9 | 4,0 | 4,1 | 4,2 | 4,2 |
| 2008 | 4,2 | 4,1 | 4,0 | 3,9 | 3,8 | 3,7 | 3,6 | 3,6 | 3,7 | 3,8 | 4,1 | 4,3 | 3,9 |
| 2009 | 4,6 | 4,7 | 4,9 | 4,9 | 4,9 | 5,0 | 5,2 | 5,3 | 5,4 | 5,5 | 5,7 | 5,9 | 5,2 |
| 2010 | 5,5 | 5,5 | 5,4 | 5,2 | 5,0 | 4,8 | 4,8 | 4,7 | 4,7 | 4,7 | 4,8 | 4,9 | 5,0 |
| 2011 | 4,9 | 4,8 | 4,6 | 4,2 | 4,0 | 3,8 | 3,8 | 3,8 | 3,8 | 3,9 | 4,1 | 4,3 | 4,2 |
| 2012 | 4,3 | 4,3 | 4,2 | 4,1 | 4,0 | 3,9 | 3,9 | 3,9 | 4,0 | 4,1 | 4,4 | 4,6 | 4,1 |
| 2013 | 4,7 | 4,6 | 4,5 | 4,4 | 4,3 | 4,2 | 4,2 | 4,2 | 4,3 | 4,4 | 4,5 | 4,8 | 4,4 |
| 2014 | 4,6 | 4,6 | 4,4 | 4,3 | 4,1 | 4,0 | 4,0 | 4,0 | 4,1 | 4,2 | 4,3 | 4,5 | 4,3 |
| 2015 | 4,6 | 4,6 | 4,5 | 4,4 | 4,3 | 4,3 | 4,2 | 4,3 | 4,4 | 4,5 | 4,7 | 4,9 | 4,5 |
| 2016 | 5,0 | 5,0 | 4,9 | 4,7 | 4,6 | 4,5 | 4,4 | 4,5 | 4,5 | 4,6 | 4,8 | 5,0 | 4,7 |
| 2017 | 4,9 | 4,8 | 4,7 | 4,5 | 4,4 | 4,2 | 4,2 | 4,2 | 4,2 | 4,3 | 4,4 | 4,6 | 4,4 |
| 2018 | 4,6 | 4,5 | 4,3 | 4,2 | 4,0 | 3,9 | 3,9 | 3,9 | 3,9 | 4,0 | 4,1 | 4,3 | 4,1 |
| 2019 | 4,3 | 4,3 | 4,1 | 4,0 | 3,8 | 3,7 | 3,7 | 3,7 | 3,7 | 3,8 | 3,9 | 4,2 | 3,9 |
| 2020 | 4,2 | 4,1 | 4,7 | 5,0 | 5,1 | 5,1 | 5,1 | 5,2 | 5,2 | 5,3 | 5,5 | 5,7 | 5,0 |
| 2021 | 5,7 | 5,6 | 5,5 | 5,4 | 5,2 | 4,9 | 4,8 | 4,7 | 4,5 | 4,4 | 4,5 | 4,6 | 5,0 |
| 2022 | 4,5 | 4,4 | 4,2 | 4,0 | 3,8 | 3,7 | 3,6 | 3,5 | 3,5 | 3,5 | 3,6 | 3,7 | 3,8 |
| 2023 | 3,7 | 3,6 | 3,5 | 3,4 | 3,3 | 3,3 | 3,3 | 3,3 | 3,3 | 3,5 | 3,7 | 3,8 | 3,5 |
| 2024 | 4,0 | 4,0 | 3,9 | 3,9 | 3,8 | 3,8 | 3,9 | 3,9 | 4,0 | 4,2 | 4,3 | 4,5 | 4,0 |
| 2025 | 4,6 | | | | | | | | | | | | |

Fonte: Segreteria di Stato dell'economica (SECO) - Statistica del mercato del lavoro, www.amstat.ch.

Esaurimento del diritto all'indennità di disoccupazione

Figura 9: Casi di esaurimento del diritto all'indennità di disoccupazione dal 2004, mensile

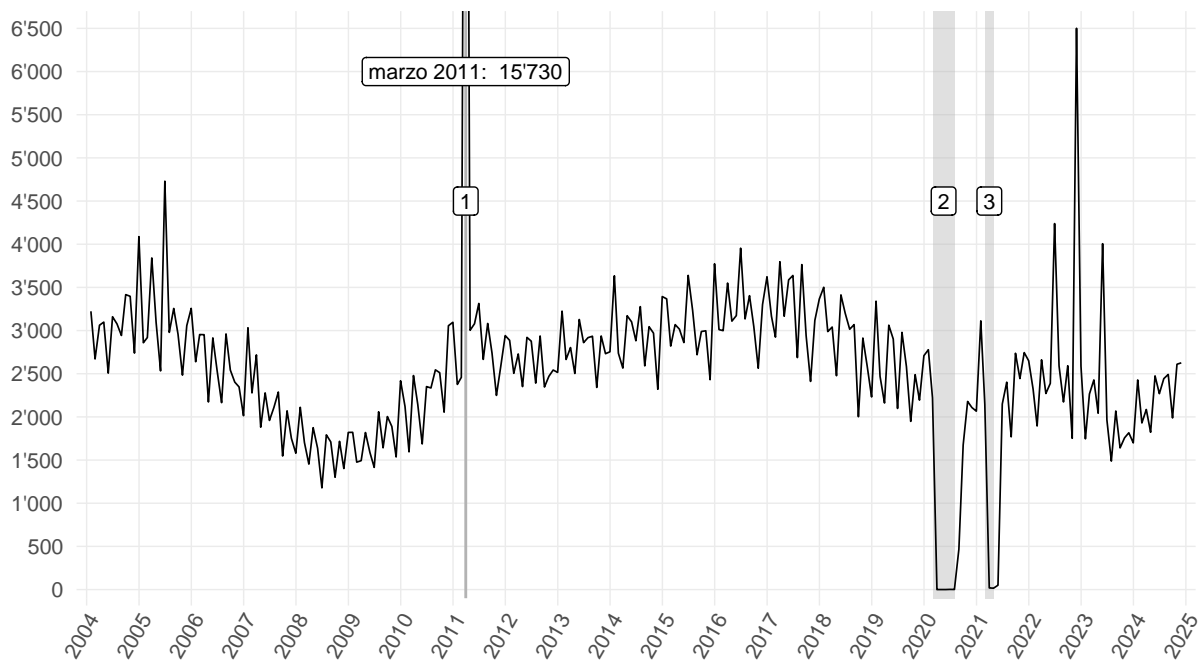

Fonte: Segreteria di Stato dell'economia (SECO) – Statistica del mercato del lavoro. Dati aggiornati il: 31.01.2025.

Nota: A causa della prassi di pagamento, i dati delle casse di disoccupazione sul numero di casi di esaurimento del diritto all'indennità sono pubblicati solo con un ritardo di due mesi. Queste cifre possono variare ancora in seguito.

1: 4a Revisione della legge sull'assicurazione contro la disoccupazione (LADI)

2: Durante il periodo di validità dell'art. 8a cpv. 1 dell'ordinanza COVID-19 assicurazione contro la disoccupazione (da marzo 2020 a fine agosto 2020), tutti gli aventi diritto potevano ricevere un massimo di 120 indennità giornaliere supplementari.

3: Con un adeguamento della legge COVID-19 (art. 17 cpv. 2 e 3) nel marzo 2021, ogni persona assicurata che tra il 1° marzo 2021 e il 31 maggio 2021 aveva diritto a un'indennità giornaliera poteva ricevere un massimo di 66 indennità giornaliere supplementari.

Tabella 22: Casi di esaurimento del diritto all'indennità di disoccupazione dal 2004

| | Gen | Feb | Mar | Apr | Mag | Giu | Lug | Ago | Set | Ott | Nov | Dic | Ø |
|------|-------|-------|--------|-------|-------|-------|-------|-------|-------|-------|-------|-------|-------|
| 2004 | 3'223 | 2'671 | 3'062 | 3'098 | 2'507 | 3'160 | 3'077 | 2'943 | 3'416 | 3'397 | 2'739 | 4'088 | 3'115 |
| 2005 | 2'859 | 2'919 | 3'841 | 3'095 | 2'533 | 4'730 | 2'979 | 3'256 | 2'957 | 2'484 | 3'057 | 3'257 | 3'164 |
| 2006 | 2'639 | 2'954 | 2'952 | 2'173 | 2'915 | 2'534 | 2'165 | 2'961 | 2'542 | 2'403 | 2'347 | 2'014 | 2'550 |
| 2007 | 3'032 | 2'278 | 2'718 | 1'881 | 2'278 | 1'959 | 2'109 | 2'288 | 1'547 | 2'070 | 1'752 | 1'579 | 2'124 |
| 2008 | 2'111 | 1'704 | 1'453 | 1'875 | 1'637 | 1'178 | 1'792 | 1'710 | 1'301 | 1'717 | 1'402 | 1'820 | 1'642 |
| 2009 | 1'821 | 1'476 | 1'493 | 1'819 | 1'588 | 1'415 | 2'059 | 1'642 | 2'004 | 1'889 | 1'536 | 2'418 | 1'763 |
| 2010 | 2'120 | 1'595 | 2'479 | 2'144 | 1'687 | 2'351 | 2'335 | 2'545 | 2'512 | 2'055 | 3'056 | 3'096 | 2'331 |
| 2011 | 2'376 | 2'458 | 15'730 | 3'003 | 3'079 | 3'314 | 2'666 | 3'082 | 2'739 | 2'249 | 2'583 | 2'942 | 3'852 |
| 2012 | 2'887 | 2'505 | 2'729 | 2'351 | 2'921 | 2'877 | 2'391 | 2'937 | 2'346 | 2'470 | 2'543 | 2'515 | 2'623 |
| 2013 | 3'225 | 2'665 | 2'803 | 2'503 | 3'128 | 2'860 | 2'918 | 2'934 | 2'341 | 2'937 | 2'732 | 2'754 | 2'817 |
| 2014 | 3'634 | 2'738 | 2'565 | 3'172 | 3'101 | 2'882 | 3'277 | 2'591 | 3'045 | 2'970 | 2'320 | 3'394 | 2'974 |
| 2015 | 3'367 | 2'820 | 3'069 | 3'016 | 2'861 | 3'639 | 3'234 | 2'720 | 2'989 | 2'997 | 2'431 | 3'773 | 3'076 |
| 2016 | 3'011 | 2'999 | 3'550 | 3'109 | 3'173 | 3'954 | 3'135 | 3'404 | 3'045 | 2'564 | 3'301 | 3'623 | 3'239 |
| 2017 | 3'166 | 2'924 | 3'797 | 3'166 | 3'587 | 3'638 | 2'687 | 3'764 | 2'941 | 2'411 | 3'118 | 3'365 | 3'214 |
| 2018 | 3'501 | 2'988 | 3'041 | 2'477 | 3'413 | 3'199 | 3'015 | 3'069 | 2'002 | 2'913 | 2'590 | 2'231 | 2'870 |
| 2019 | 3'340 | 2'469 | 2'161 | 3'062 | 2'902 | 2'098 | 2'979 | 2'582 | 1'948 | 2'489 | 2'194 | 2'709 | 2'578 |
| 2020 | 2'778 | 2'220 | 0 | 0 | 0 | 2 | 1 | 467 | 1'675 | 2'179 | 2'108 | 2'066 | 1'125 |
| 2021 | 3'112 | 2'146 | 19 | 16 | 50 | 2'149 | 2'402 | 1'769 | 2'737 | 2'444 | 2'745 | 2'650 | 1'853 |
| 2022 | 2'322 | 1'895 | 2'661 | 2'271 | 2'388 | 4'239 | 2'590 | 2'173 | 2'592 | 1'752 | 6'501 | 2'587 | 2'831 |
| 2023 | 1'746 | 2'265 | 2'428 | 2'043 | 4'006 | 1'964 | 1'488 | 2'068 | 1'641 | 1'757 | 1'816 | 1'699 | 2'077 |
| 2024 | 2'428 | 1'930 | 2'086 | 1'822 | 2'475 | 2'269 | 2'443 | 2'492 | 1'988 | 2'610 | 2'626 | | |

Fonte: Segreteria di Stato dell'economia (SECO) - Statistica del mercato del lavoro, www.amstat.ch. Dati aggiornati il: 31.01.2025.

Nota: A causa della prassi di pagamento, i dati delle casse di disoccupazione sul numero di casi di esaurimento del diritto all'indennità sono pubblicati solo con un ritardo di due mesi. Queste cifre possono variare ancora in seguito.

Posti vacanti

Tabella 23: Posti vacanti secondo i Cantoni del lavoro

| | Effettivi | | | +/- Mese precedente | | +/- Stesso mese anno prec. | |
|-----------------------|---------------|-----------------|------------------------|---------------------|--------|----------------------------|--------|
| | Gen 2025 | Mese precedente | Stesso mese anno prec. | assoluto | in % | assoluto | in % |
| Svizzera ¹ | 42'052 | 30'422 | 42'106 | +11'630 | +38,2 | -54 | -0,1 |
| Zurigo | 6'879 | 4'235 | 6'769 | +2'644 | +62,4 | +110 | +1,6 |
| Berna | 5'458 | 4'294 | 4'258 | +1'164 | +27,1 | +1'200 | +28,2 |
| Lucerna | 2'570 | 1'812 | 2'563 | +758 | +41,8 | +7 | +0,3 |
| Uri | 133 | 73 | 141 | +60 | +82,2 | -8 | -5,7 |
| Svitto | 758 | 787 | 604 | -29 | -3,7 | +154 | +25,5 |
| Obwaldo | 168 | 150 | 164 | +18 | +12,0 | +4 | +2,4 |
| Nidwaldo | 107 | 107 | 142 | 0 | 0,0 | -35 | -24,6 |
| Glarona | 161 | 115 | 138 | +46 | +40,0 | +23 | +16,7 |
| Zugo | 698 | 356 | 642 | +342 | +96,1 | +56 | +8,7 |
| Friburgo | 777 | 686 | 766 | +91 | +13,3 | +11 | +1,4 |
| Soletta | 1'601 | 1'360 | 1'873 | +241 | +17,7 | -272 | -14,5 |
| Basilea-Città | 1'587 | 885 | 1'373 | +702 | +79,3 | +214 | +15,6 |
| Basilea-Campagna | 1'315 | 1'040 | 1'141 | +275 | +26,4 | +174 | +15,2 |
| Sciaffusa | 389 | 308 | 557 | +81 | +26,3 | -168 | -30,2 |
| Appenzello Esterno | 106 | 91 | 142 | +15 | +16,5 | -36 | -25,4 |
| Appenzello Interno | 36 | 44 | 17 | -8 | -18,2 | +19 | +111,8 |
| San Gallo | 3'225 | 2'525 | 3'023 | +700 | +27,7 | +202 | +6,7 |
| Grigioni | 1'596 | 1'380 | 2'444 | +216 | +15,7 | -848 | -34,7 |
| Argovia | 3'424 | 2'645 | 3'235 | +779 | +29,5 | +189 | +5,8 |
| Turgovia | 1'421 | 1'306 | 1'585 | +115 | +8,8 | -164 | -10,3 |
| Ticino | 859 | 804 | 907 | +55 | +6,8 | -48 | -5,3 |
| Vaud | 3'465 | 2'805 | 3'987 | +660 | +23,5 | -522 | -13,1 |
| Vallese | 1'715 | 1'065 | 1'769 | +650 | +61,0 | -54 | -3,1 |
| Neuchâtel | 1'910 | 495 | 2'426 | +1'415 | +285,9 | -516 | -21,3 |
| Ginevra | 1'249 | 864 | 1'120 | +385 | +44,6 | +129 | +11,5 |
| Giura | 369 | 129 | 225 | +240 | +186,0 | +144 | +64,0 |

Fonte: Segreteria di Stato dell'economica (SECO) - Statistica del mercato del lavoro, www.amstat.ch.

¹ Compresi 76 posti vacanti in zone frontaliere. Su un totale di 42'052 posti, 23'553 sono soggetti all'obbligo di annuncio.

Tabella 24: Posti vacanti dal 2004

| | Gen | Feb | Mar | Apr | Mag | Giu | Lug | Ago | Set | Ott | Nov | Dic | Ø |
|------|--------|--------|--------|--------|--------|--------|--------|--------|--------|--------|--------|--------|--------|
| 2004 | 9'451 | 11'189 | 11'513 | 11'211 | 9'592 | 9'568 | 8'577 | 7'909 | 7'696 | 7'264 | 7'376 | 6'359 | 8'975 |
| 2005 | 7'616 | 8'648 | 9'121 | 9'334 | 9'447 | 9'597 | 9'128 | 8'975 | 8'951 | 8'874 | 8'593 | 7'341 | 8'802 |
| 2006 | 9'287 | 10'971 | 11'721 | 10'888 | 12'370 | 12'559 | 11'529 | 11'782 | 11'266 | 11'203 | 11'062 | 10'072 | 11'226 |
| 2007 | 12'062 | 13'253 | 13'643 | 13'537 | 13'339 | 13'343 | 13'503 | 13'091 | 13'601 | 14'273 | 13'766 | 11'420 | 13'236 |
| 2008 | 13'608 | 15'155 | 15'035 | 15'488 | 15'414 | 15'181 | 14'549 | 13'763 | 14'132 | 13'546 | 11'927 | 9'744 | 13'962 |
| 2009 | 11'213 | 12'644 | 13'057 | 12'397 | 11'739 | 14'855 | 14'370 | 13'353 | 13'940 | 13'147 | 12'936 | 10'824 | 12'873 |
| 2010 | 12'528 | 14'795 | 16'965 | 17'294 | 17'097 | 17'642 | 17'426 | 17'994 | 18'457 | 17'059 | 17'598 | 15'507 | 16'697 |
| 2011 | 17'921 | 20'964 | 21'999 | 21'231 | 21'816 | 21'193 | 19'155 | 18'584 | 19'435 | 18'750 | 17'395 | 15'034 | 19'456 |
| 2012 | 17'471 | 18'403 | 17'862 | 18'306 | 17'252 | 17'493 | 17'112 | 16'562 | 15'770 | 15'726 | 15'876 | 13'722 | 16'796 |
| 2013 | 14'559 | 16'035 | 16'022 | 16'135 | 14'808 | 14'647 | 14'037 | 13'878 | 14'235 | 12'982 | 11'568 | 9'745 | 14'054 |
| 2014 | 12'296 | 14'042 | 14'741 | 14'088 | 13'157 | 14'211 | 13'240 | 11'113 | 11'045 | 11'076 | 10'545 | 8'791 | 12'362 |
| 2015 | 9'672 | 10'289 | 10'191 | 10'216 | 9'929 | 10'487 | 10'352 | 10'905 | 11'342 | 9'471 | 9'465 | 8'033 | 10'029 |
| 2016 | 9'391 | 10'645 | 10'386 | 10'441 | 11'020 | 11'269 | 10'648 | 10'802 | 11'031 | 10'910 | 10'814 | 9'639 | 10'583 |
| 2017 | 11'094 | 12'041 | 12'131 | 12'119 | 11'977 | 12'420 | 12'206 | 12'439 | 12'456 | 12'316 | 11'994 | 10'704 | 11'991 |
| 2018 | 12'341 | 13'122 | 13'228 | 14'431 | 15'218 | 16'854 | 30'004 | 36'410 | 36'288 | 32'090 | 29'576 | 26'904 | 23'039 |
| 2019 | 31'592 | 36'766 | 37'409 | 37'958 | 37'390 | 37'186 | 38'236 | 38'478 | 38'125 | 34'927 | 32'168 | 29'720 | 35'830 |
| 2020 | 38'552 | 38'151 | 31'472 | 18'415 | 16'701 | 31'919 | 35'295 | 35'052 | 34'725 | 30'671 | 28'861 | 25'226 | 30'420 |
| 2021 | 32'941 | 38'678 | 45'182 | 50'101 | 55'255 | 60'717 | 56'812 | 58'450 | 60'588 | 53'206 | 50'552 | 47'531 | 50'834 |
| 2022 | 58'412 | 67'826 | 71'138 | 69'535 | 71'048 | 71'742 | 68'004 | 68'262 | 69'842 | 62'889 | 56'446 | 48'473 | 65'301 |
| 2023 | 51'810 | 55'001 | 56'742 | 52'223 | 51'807 | 51'731 | 49'204 | 47'366 | 47'191 | 45'899 | 39'968 | 35'380 | 48'694 |
| 2024 | 42'106 | 43'356 | 42'413 | 41'531 | 40'105 | 39'592 | 36'674 | 36'246 | 38'320 | 34'471 | 32'908 | 30'422 | 38'179 |
| 2025 | 42'052 | | | | | | | | | | | | |

Fonte: Segreteria di Stato dell'economica (SECO) - Statistica del mercato del lavoro, www.amstat.ch.

Lavoro ridotto

Tabella 25: Lavoro ridotto conteggiato

| | Numero | | | +/- Mese precedente | | +/- Stesso mese anno prec. | |
|---------------------|--------------|-----------------|------------------------|---------------------|-------|----------------------------|-------|
| | Nov 2024 | Mese precedente | Stesso mese anno prec. | assoluto | in % | assoluto | in % |
| Settori d'esercizio | 459 | 549 | 352 | -90 | -16,4 | +107 | +30,4 |
| Dipendenti colpiti | 8'217 | 11'214 | 9'568 | -2'997 | -26,7 | -1'351 | -14,1 |

Fonte: Segreteria di Stato dell'economia (SECO) - Statistica del mercato del lavoro, www.amstat.ch. Dati aggiornati il: 31.01.2025.

Nota: A causa della prassi di pagamento, i dati delle casse di disoccupazione sul numero di casi di lavoro ridotto conteggiato sono pubblicati solo con un ritardo di due mesi. Queste cifre possono variare ancora in seguito.

Figura 10: Dipendenti colpiti dal lavoro ridotto dal 2004, mensile

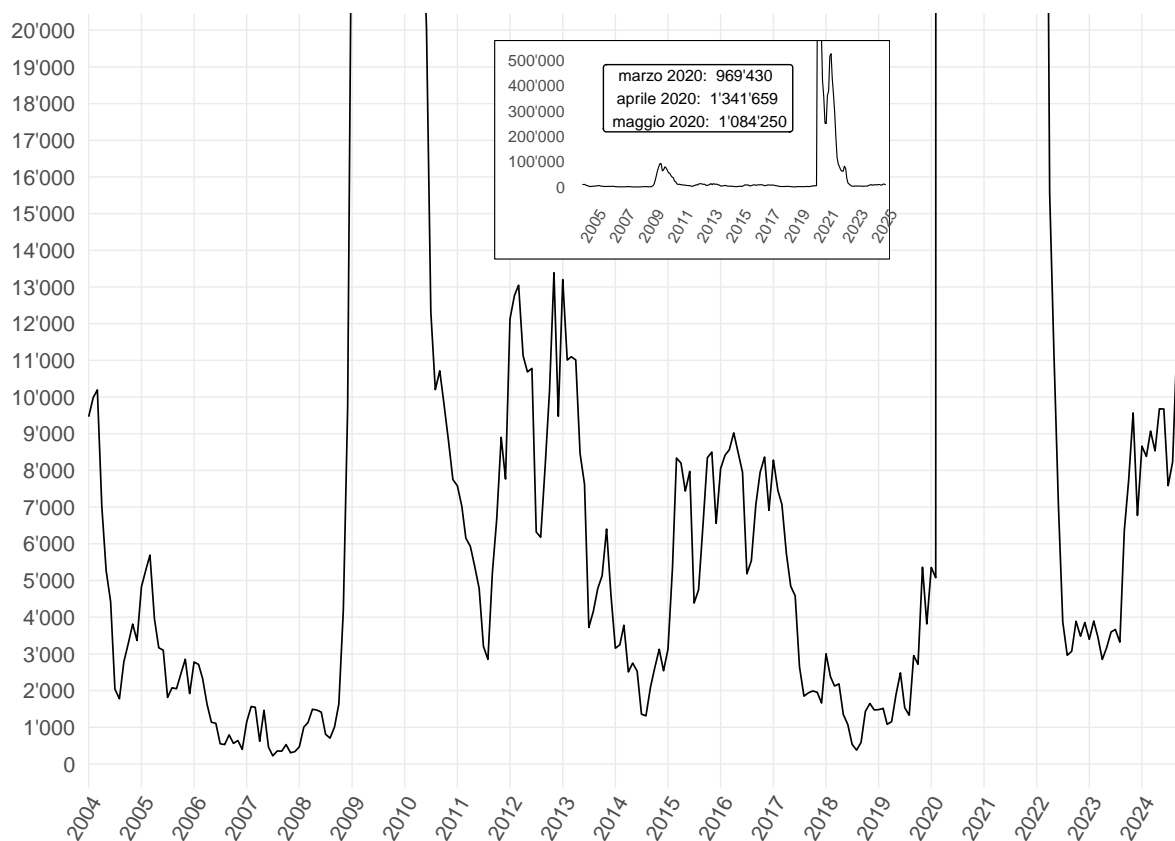

Fonte: Segreteria di Stato dell'economia (SECO) - Statistica del mercato del lavoro. Dati aggiornati il: 31.01.2025.

Nota: A causa della prassi di pagamento, i dati delle casse di disoccupazione sul numero di casi di lavoro ridotto conteggiato sono pubblicati solo con un ritardo di due mesi. Queste cifre possono variare ancora in seguito.

Tabella 26: Lavoro ridotto conteggiato, settori d'esercizio dal 2004

| | Gen | Feb | Mar | Apr | Mag | Giu | Lug | Ago | Set | Ott | Nov | Dic |
|------|--------|--------|---------|---------|---------|--------|--------|--------|--------|--------|--------|--------|
| 2004 | 1'217 | 1'358 | 1'329 | 1'034 | 813 | 669 | 408 | 374 | 397 | 402 | 464 | 449 |
| 2005 | 626 | 763 | 755 | 609 | 493 | 440 | 313 | 336 | 300 | 313 | 325 | 315 |
| 2006 | 393 | 442 | 410 | 286 | 215 | 184 | 117 | 100 | 107 | 103 | 134 | 108 |
| 2007 | 178 | 216 | 216 | 95 | 88 | 87 | 65 | 58 | 63 | 70 | 70 | 79 |
| 2008 | 104 | 135 | 138 | 123 | 94 | 84 | 71 | 58 | 76 | 119 | 255 | 466 |
| 2009 | 1'201 | 2'154 | 3'155 | 4'081 | 4'768 | 4'954 | 4'011 | 4'195 | 4'808 | 4'783 | 4'512 | 3'866 |
| 2010 | 3'968 | 3'688 | 3'385 | 2'773 | 2'287 | 2'032 | 1'424 | 1'291 | 1'312 | 1'183 | 1'078 | 944 |
| 2011 | 904 | 828 | 740 | 617 | 521 | 473 | 357 | 346 | 446 | 554 | 690 | 672 |
| 2012 | 848 | 924 | 957 | 850 | 796 | 788 | 588 | 547 | 671 | 768 | 860 | 730 |
| 2013 | 869 | 879 | 864 | 799 | 678 | 666 | 427 | 406 | 453 | 460 | 498 | 393 |
| 2014 | 310 | 367 | 346 | 274 | 257 | 255 | 179 | 150 | 166 | 209 | 274 | 260 |
| 2015 | 332 | 517 | 712 | 707 | 661 | 687 | 518 | 515 | 634 | 692 | 757 | 629 |
| 2016 | 765 | 866 | 873 | 857 | 798 | 791 | 573 | 563 | 653 | 681 | 703 | 605 |
| 2017 | 699 | 688 | 688 | 570 | 494 | 440 | 275 | 205 | 219 | 212 | 210 | 162 |
| 2018 | 216 | 205 | 190 | 163 | 119 | 103 | 75 | 63 | 73 | 86 | 79 | 76 |
| 2019 | 83 | 85 | 86 | 83 | 102 | 117 | 107 | 95 | 142 | 155 | 233 | 187 |
| 2020 | 243 | 290 | 118'911 | 156'248 | 129'774 | 65'471 | 47'664 | 41'128 | 25'358 | 27'225 | 41'786 | 46'366 |
| 2021 | 60'834 | 63'479 | 54'013 | 47'888 | 40'090 | 25'518 | 16'761 | 13'497 | 11'849 | 10'325 | 9'440 | 8'608 |
| 2022 | 10'087 | 9'198 | 4'804 | 2'272 | 1'626 | 1'053 | 543 | 388 | 280 | 274 | 289 | 266 |
| 2023 | 232 | 234 | 211 | 148 | 145 | 142 | 136 | 136 | 234 | 284 | 352 | 290 |
| 2024 | 382 | 389 | 408 | 407 | 434 | 449 | 392 | 424 | 542 | 549 | 459 | |

Fonte: Segreteria di Stato dell'economica (SECO) - Statistica del mercato del lavoro, www.amstat.ch. Dati aggiornati il: 31.01.2025.

Nota: A causa della prassi di pagamento, i dati delle casse di disoccupazione sul numero di casi di lavoro ridotto conteggiato sono pubblicati solo con un ritardo di due mesi. Queste cifre possono variare ancora in seguito.

Tabella 27: Lavoro ridotto conteggiato, dipendenti colpiti dal 2004

| | Gen | Feb | Mar | Apr | Mag | Giu | Lug | Ago | Set | Ott | Nov | Dic |
|------|---------|---------|---------|-----------|-----------|---------|---------|---------|---------|---------|---------|---------|
| 2004 | 9'464 | 9'981 | 10'196 | 7'020 | 5'273 | 4'423 | 2'037 | 1'776 | 2'786 | 3'272 | 3'812 | 3'366 |
| 2005 | 4'831 | 5'296 | 5'691 | 3'955 | 3'165 | 3'101 | 1'813 | 2'075 | 2'050 | 2'452 | 2'852 | 1'917 |
| 2006 | 2'778 | 2'712 | 2'330 | 1'626 | 1'136 | 1'107 | 549 | 527 | 792 | 560 | 638 | 395 |
| 2007 | 1'148 | 1'564 | 1'545 | 617 | 1'461 | 458 | 220 | 354 | 346 | 528 | 304 | 336 |
| 2008 | 465 | 1'003 | 1'127 | 1'490 | 1'468 | 1'413 | 807 | 704 | 1'007 | 1'634 | 4'182 | 9'710 |
| 2009 | 25'529 | 45'532 | 64'630 | 80'152 | 92'204 | 91'843 | 63'646 | 67'367 | 79'464 | 75'460 | 67'076 | 55'783 |
| 2010 | 54'434 | 45'311 | 39'425 | 37'037 | 23'653 | 20'049 | 12'318 | 10'203 | 10'715 | 9'786 | 8'789 | 7'750 |
| 2011 | 7'582 | 7'022 | 6'154 | 5'931 | 5'390 | 4'787 | 3'201 | 2'851 | 5'220 | 6'671 | 8'901 | 7'765 |
| 2012 | 12'129 | 12'771 | 13'047 | 11'128 | 10'685 | 10'781 | 6'321 | 6'179 | 8'122 | 10'153 | 13'388 | 9'479 |
| 2013 | 13'201 | 11'008 | 11'099 | 11'012 | 8'464 | 7'622 | 3'721 | 4'158 | 4'783 | 5'131 | 6'403 | 4'621 |
| 2014 | 3'154 | 3'248 | 3'779 | 2'507 | 2'749 | 2'528 | 1'355 | 1'311 | 2'082 | 2'619 | 3'124 | 2'539 |
| 2015 | 3'129 | 5'341 | 8'337 | 8'201 | 7'438 | 7'973 | 4'386 | 4'746 | 6'534 | 8'346 | 8'501 | 6'558 |
| 2016 | 8'052 | 8'418 | 8'561 | 9'024 | 8'493 | 7'949 | 5'183 | 5'536 | 7'061 | 7'950 | 8'365 | 6'913 |
| 2017 | 8'282 | 7'455 | 7'074 | 5'739 | 4'843 | 4'582 | 2'646 | 1'847 | 1'938 | 1'988 | 1'953 | 1'660 |
| 2018 | 3'002 | 2'376 | 2'124 | 2'181 | 1'347 | 1'075 | 533 | 376 | 586 | 1'431 | 1'648 | 1'473 |
| 2019 | 1'479 | 1'514 | 1'080 | 1'152 | 1'881 | 2'482 | 1'531 | 1'327 | 2'954 | 2'716 | 5'361 | 3'816 |
| 2020 | 5'355 | 5'077 | 969'430 | 1'341'659 | 1'084'250 | 614'937 | 419'592 | 355'258 | 252'111 | 249'964 | 361'183 | 377'622 |
| 2021 | 515'930 | 525'481 | 430'374 | 366'593 | 295'772 | 196'286 | 115'765 | 90'193 | 78'774 | 67'118 | 62'649 | 62'087 |
| 2022 | 81'942 | 73'296 | 35'160 | 15'579 | 11'161 | 7'031 | 3'868 | 2'961 | 3'071 | 3'887 | 3'482 | 3'855 |
| 2023 | 3'397 | 3'895 | 3'468 | 2'847 | 3'165 | 3'596 | 3'664 | 3'320 | 6'361 | 7'737 | 9'568 | 6'773 |
| 2024 | 8'661 | 8'382 | 9'072 | 8'533 | 9'678 | 9'675 | 7'585 | 8'234 | 11'568 | 11'214 | 8'217 | |

Fonte: Segreteria di Stato dell'economica (SECO) - Statistica del mercato del lavoro, www.amstat.ch. Dati aggiornati il: 31.01.2025.

Nota: A causa della prassi di pagamento, i dati delle casse di disoccupazione sul numero di casi di lavoro ridotto conteggiato sono pubblicati solo con un ritardo di due mesi. Queste cifre possono variare ancora in seguito.

Definizioni e spiegazioni

Altre persone in cerca d'impiego non disoccupate

Persone in cerca d'impiego all'estero, persone non idonee al collocamento e persone in cerca d'impiego temporaneamente non collocabili in seguito a malattia/infortunio/maternità/servizio militare/servizio civile. Una persona in cerca d'impiego è idonea al collocamento se è in grado e autorizzata ad accettare un'occupazione adeguata.

Coefficiente di variazione

Il coefficiente di variazione è un indice di dispersione relativo che permette di definire il grado di precisione di un valore stimato. Il coefficiente di variazione è il rapporto, per un dato campione, tra la sua deviazione standard e il valore assoluto della sua media aritmetica, moltiplicato per 100.

In riferimento al tasso di disoccupazione, il coefficiente di variazione permette alla SECO di descrivere l'esattezza del numero di persone attive e di persone occupate. I coefficienti di variazione dei singoli tassi di disoccupazione non sono riportati nelle tabelle della pubblicazione per motivi di migliore leggibilità.

Destagionalizzazione

Per comprendere l'andamento reale della disoccupazione, riconducibile alle condizioni economiche effettive e non alle fluttuazioni stagionali a breve termine, si elimina la componente stagionale dalle serie cronologiche del mercato del lavoro. A tale scopo si utilizza il metodo X-13-ARIMA-SEATS sviluppato dal Bureau of the Census degli Stati Uniti, che ricalcola la serie cronologica con ogni valore supplementare, per cui i valori destagionalizzati possono variare da un mese all'altro. Il calcolo viene effettuato utilizzando il cosiddetto R-Package *seasonal*.

Disoccupati

Persone registrate presso gli uffici regionali di collocamento, senza un impiego e immediatamente collocabili. E' irrilevante sapere se esse percepiscono o meno un'indennità di disoccupazione.

Disoccupati anziani

Disoccupati nella fascia di età 50-64 anni.

Disoccupati di lunga durata

Persone disoccupate da oltre un anno.

Disoccupati giovani

Disoccupati dai 15 ai 24 anni.

Durata trascorsa della disoccupazione

Numero di giorni che intercorrono tra la data di riferimento (ultimo giorno del mese) e la data di iscrizione per la ricerca d'impiego, durante i quali la persona è stata considerata disoccupata.

Effettivi

Valore al giorno di riferimento (ultimo giorno del mese).

Entrate / uscite

Le entrate indicano la somma dei nuovi annunci alla disoccupazione con lo statuto di "disoccupato" più i passaggi dallo statuto di 'non disoccupato' a quello di 'disoccupato'. Inversamente, le uscite risultano dalle cancellazioni dei disoccupati e dai passaggi dallo statuto di 'disoccupato' a quello di 'non disoccupato'.

Esaurimento del diritto all'indennità

Hanno esaurito il diritto all'indennità le persone che hanno percepito il numero massimo di indennità giornaliera cui avevano diritto oppure il cui diritto all'indennità giornaliera è scaduto in quanto sono giunte alla fine del termine quadro di due anni e non soddisfano i presupposti per l'apertura di un nuovo termine quadro.

La persona assicurata esaurisce il suo diritto nel mese in cui percepisce l'ultima indennità giornaliera. Il numero massimo di indennità giornaliera dipende dal periodo di contribuzione e dall'età della persona assicurata (cfr. art. 27 LADI). A causa della prassi di pagamento, i dati delle casse di disoccupazione sul numero di casi di esaurimento del diritto all'indennità sono pubblicati solo con un ritardo di due mesi. Queste cifre possono variare ancora in seguito.

Età

Differenza tra la data di riferimento (ultimo giorno del mese) e la data di nascita.

Funzione esercitata

Indipendente: titolare di una ditta individuale o socio con responsabilità illimitata di una società in nome collettivo o in accomandita.

Quadro: persona incaricata di svolgere compiti direttivi, di coordinamento e di controllo.

Specialista: persona incaricata di svolgere compiti di difficoltà elevata sotto la propria responsabilità.

Ausiliario: persona incaricata di svolgere compiti semplici che non richiedono una particolare formazione professionale.

Apprendista: persona che ha terminato o interrotto un apprendistato o formazione equivalente.

Praticante: persona che ha concluso la scuola dell'obbligo o neodiplomati universitari, con una breve esperienza pratica in una professione (solitamente 3-6 mesi).

Allievo/studente: persona che ha concluso o interrotto una formazione presso una scuola.

Lavoratore a domicilio: attività svolta presso il proprio domicilio su incarico di un'azienda.

Attribuzione in base all'ultima funzione esercitata.

Grandi gruppi professionali

Classificazione secondo la nomenclatura svizzera delle professioni CH-ISCO-19. Attribuzione in base all'ultima attività esercitata.

Guadagno intermedio

Per guadagno intermedio si intende qualsiasi reddito da attività lucrativa dipendente o indipendente percepito dai disoccupati durante il periodo di controllo.

Se il reddito conseguito è inferiore all'indennità di disoccupazione spettante all'assicurato, quest'ultimo ha diritto a una compensazione della perdita di guadagno per un periodo limitato. La perdita di guadagno è la differenza tra il guadagno intermedio percepito durante il periodo di controllo e il guadagno assicurato. Il guadagno intermedio ha lo scopo di promuovere un reinserimento rapido e duraturo delle persone in cerca d'impiego. Le persone con un guadagno intermedio rientrano nel gruppo delle persone in cerca d'impiego non disoccupate.

Impiego a tempo pieno / parziale

Le persone con un impiego a tempo pieno o uno o più impieghi a tempo parziale rientrano nel gruppo delle persone in cerca d'impiego non disoccupate. Gli impieghi sono a tempo determinato, disdetti o non disdetti.

Lavoro ridotto conteggiato

Con l'indennità per lavoro ridotto (ILR), l'assicurazione contro la disoccupazione copre per un certo periodo di tempo una parte dei costi salariali dei datori di lavoro relativi al personale interessato dal lavoro ridotto.

L'indennità per lavoro ridotto è stata creata per prevenire i licenziamenti nel caso di perdite di lavoro temporanee e inevitabili. Statisticamente viene rilevato il lavoro ridotto conteggiato e indennizzato dalle casse. Qui pubblichiamo le cifre relative alle persone e ai settori d'esercizio interessati dal lavoro ridotto conteggiato. A causa della prassi di pagamento, i dati delle casse di disoccupazione sul numero di casi di lavoro ridotto conteggiato sono pubblicati solo con un ritardo di due mesi. Queste cifre possono variare ancora in seguito.

Livelli di formazione

Livello secondario I: scuola dell'obbligo non completata/completata, formazione transitoria (ad es. 10° anno scolastico).

Livello secondario II: avviamento professionale, tirocinio, maturità professionale, maturità liceale, scuola specializzata o formazione simile.

Livello terziario: attestato professionale o diploma federale, scuola tecnica o scuola specializzata, scuola specializzata superiore, università, scuola universitaria professionale, alta scuola pedagogica, politecnico federale.

Attribuzione in base al più alto livello di formazione completato.

Persone attive / persone occupate

Le persone attive corrispondono alla somma degli occupati (a partire da un'ora di lavoro o più alla settimana) e dei disoccupati (secondo l'ILO) sulla base della popolazione residente permanente.

Il tasso di disoccupazione è calcolato prendendo come denominatore il numero delle persone attive / persone occupate e, ripartito secondo determinate caratteristiche, interessa diverse tabelle della statistica del mercato del lavoro della SECO. Dal 2010 il numero di persone attive / persone occupate è rilevato ogni anno dall'Ufficio federale di statistica nell'ambito di rilevazioni strutturali sulla vita attiva della popolazione sulla base di un campione. Queste rilevazioni strutturali, eseguite a cadenza annuale, possono essere raggruppate all'interno di cosiddetti pooling pluriennali. Il vantaggio di questo metodo è di fornire possibilità di valutazione dei dati più precise e dettagliate per quanto riguarda le persone attive e quelle occupate. Dal 2014 la SECO utilizza un pooling triennale con i dati delle rilevazioni strutturali. I dati sulle persone attive utilizzati dalla SECO includono i diplomatici e i funzionari internazionali domiciliati in Svizzera.

Di seguito sono elencati i periodi di validità, il totale delle persone attive / persone occupate e le fonti di dati utilizzate:

- dal 2000 al 2009: 3'946'988/3'789'416, censimento 2000
- dal 2010 al 2013: 4'322'899/4'136'133, dati della rilevazione strutturale 2010
- dal 2014 al 2016: 4'493'249/4'280'020, pooling triennale secondo i dati della rilevazione strutturale 2012-2014
- dal 2017 al 2019: 4'636'100/4'397'837, pooling triennale secondo i dati della rilevazione strutturale 2015-2017
- dal 2020: 4'597'259/4'354'996, pooling triennale secondo i dati della rilevazione strutturale 2018-2020

Persone in cerca d'impiego

Tutte le persone registrate presso un ufficio regionale di collocamento (URC).

Persone in cerca d'impiego non disoccupate

Persone registrate presso un ufficio regionale di collocamento (URC) che, a differenza dei disoccupati, hanno un lavoro oppure non sono immediatamente disponibili per il collocamento.

Posti vacanti annunciati

Posti vacanti annunciati presso gli uffici regionali di collocamento.

Per posto vacante si intende un posto di lavoro (di recente costituzione, non occupato o prossimamente vacante) che il datore di lavoro intende rioccupare immediatamente o nel prossimo futuro e per il quale sono state prese o verranno prese misure attive volte a reclutare un nuovo collaboratore o una nuova collaboratrice esterno/a all'azienda. Il 1 luglio 2018 è stato introdotto l'obbligo di annunciare i posti vacanti per i generi di professioni con un tasso di disoccupazione pari almeno all'8%; dal 1 gennaio 2020 questo valore soglia è stato ridotto al 5%. Dal 2020, l'elenco delle professioni soggette all'obbligo di annuncio cambia ogni anno. I posti vacanti annunciati coprono solo una parte di tutti i posti vacanti in Svizzera.

Probabilità di uscita dalla disoccupazione

Rapporto tra il numero di uscite dalla disoccupazione verso l'occupazione e il numero di disoccupati del mese precedente, moltiplicato per 100.

Provvedimenti inerenti al mercato del lavoro (PML)

I PML possono essere suddivisi in tre sottocategorie:

Provvedimenti di occupazione: occupazioni temporanee nell'ambito di programmi gestiti da istituzioni pubbliche o private senza scopo di lucro, periodi di pratica professionale presso un'azienda e in amministrazione e semestri di motivazione.

Provvedimenti di formazione: corsi individuali o collettivi per la riqualificazione, il perfezionamento o l'integrazione, nonché aziende di esercitazione e stage di formazione.

Provvedimenti speciali: assegni per il periodo di introduzione, assegni di formazione, sussidi per le spese di pendolare e per le spese di soggiornante settimanale, promozione di un'attività indipendente.

Le persone che partecipano ai PML rientrano nel gruppo delle persone in cerca d'impiego non disoccupate. Ai corsi di riqualificazione/perfezionamento partecipano però anche persone disoccupate, le quali devono interrompere immediatamente tali corsi qualora debbano assumere un nuovo impiego. Il numero di queste persone è indicato a pagina 7.

Rami economici

Classificazione secondo la sistematica delle attività economiche NOGA 2008 (Nomenclatura generale delle attività economiche). Attribuzione in base all'ultima attività esercitata.

Tasso di disoccupazione

Rapporto tra il numero di disoccupati e il numero di persone attive, moltiplicato per 100.

I tassi di disoccupazione relativi ai rami economici e ai grandi gruppi professionali sono calcolati in base al numero di persone attive (cfr. persone attive / persone occupate). Determinante per il numero di disoccupati è la data di riferimento (ultimo giorno del mese). Il tasso di disoccupazione è arrotondato al primo decimale. I tassi di disoccupazione con un coefficiente di variazione delle persone attive / persone occupate superiore al 10% non sono pubblicati.

Tasso di persone in cerca d'impiego

Rapporto tra il numero di persone in cerca d'impiego e il numero di persone attive, moltiplicato per 100.

Determinante per il numero di persone in cerca d'impiego è la data di riferimento (ultimo giorno del mese). Il tasso di persone in cerca d'impiego è arrotondato al primo decimale. I tassi riferiti a persone in cerca d'impiego con un coefficiente di variazione delle persone attive / persone occupate superiore al 10% non sono pubblicati.

Valori mancanti (...)

Numero non noto, privo di oggetto o non menzionato per motivi statistici.